

NON COSÌ PICCOLI.

LA DIFFUSIONE DELL'AZZARDO ONLINE NEI PICCOLI COMUNI ITALIANI.



“NON COSI’ PICCOLI. LA DIFFUSIONE DELL’AZZARDO ONLINE NEI PICCOLI COMUNI ITALIANI”

Promossa da



Settembre 2024

GRUPPO DI LAVORO:

Marzio Govoni – Presidente Fondazione Isscon

Pamela Bussetti - Federconsumatori Modena

Massimiliano Vigarani – Ricercatore Statistico

PRESENTAZIONE

NON COSI' PICCOLI. L'AZZARDO ONLINE NEI PICCOLI COMUNI ITALIANI.

Il 29 maggio abbiamo presentato la seconda edizione del Libro Nero dell'azzardo online, del quale la presente ricerca è un approfondimento. Si tratta di un tentativo di mappare l'evoluzione dell'azzardo nel nostro paese, purtroppo ostacolato dalla sciagurata limitazione posta alla diffusione dei dati della gran parte del gioco fisico, decisa dal Parlamento nel dicembre 2019. Una limitazione, apparsa ai margini della Finanziaria 2020, che sembra non avere padri, tanto che tutte le forze politiche sembrano essere d'accordo nel superare questa norma opaca, che impedisce di leggere e commentare i dati complessivi dell'azzardo, nella loro declinazione provinciale e comunale. Mentre nessuno è in grado di spiegare i motivi veri di tali limitazioni, l'area di opacità si allarga, proprio in corrispondenza della costruzione di nuove norme, che sulla base degli annunci, sembrano corrispondere appieno ai desiderata delle multinazionali dell'azzardo. Demolizione del ruolo delle Regioni e dei Comuni, in cambio di risorse economiche per le loro sempre più problematiche casse. L'azzardo in questi anni è stato una "risorsa" in caso di terremoti e alluvioni; rischia di diventarlo anche a fronte di Finanziarie che tagliano i trasferimenti agli Enti Locali. Tutto questo nonostante i gravi problemi di legalità che ci sono, innegabilmente, attorno al gioco legale, a partire dal riciclaggio di capitali sporchi.

Perché i Comuni italiani sono centrali in ogni tentativo di contenere l'azzardo.

Non a caso la parte del Libro Nero che ha fatto più rumore, in entrambe le edizioni, è stata quella dedicata ai Comuni italiani. Tante le realtà dove era ignota o quasi l'esistenza di una emergenza azzardo, almeno di quello online. Tanto lo stupore quando i numeri risultavano inspiegabilmente enormi; reazioni a volte di incredulità, da parte di Sindaci e Amministratori. Ma c'è anche chi ha organizzato immediatamente iniziative di approfondimento e sensibilizzazione nel proprio Comune, chi si è interrogato su quei numeri e sulle azioni per ridurli, chi ha inserito il rapporto tra gli elementi che parlano del livello di legalità in quel territorio. Poi ci sono alcune Aziende Usl, che lavorano con passione alla cura delle persone con disturbi da gioco d'azzardo, che hanno promosso seminari attorno a quei dati, e che ringraziamo. Tra i motivi per i quali si ostacola la pubblicizzazione dei numeri dell'azzardo c'è questo: 150 miliardi (il giocato complessivo annunciato da ADM per il 2023) è un numero talmente grande che diventa astratto, comunque lontano. Se invece si esamina la propria città, il proprio paese, se si studia quanto viene speso e perso nelle Slot, nel gioco online, nel Gratta&Vinci, inevitabilmente si dà corpo e sangue a quei numeri, se ne intuisce l'enormità e le anomalie, laddove presenti. Il Libro Nero aveva esaminato i numeri delle regioni, delle province e dei comuni a partire dai 10.000 abitanti. **In questo rapporto abbiamo invece approfondito i dati, mai esplorati in precedenza, dei 3.232 comuni italiani tra 2000 e 9.999 abitanti, corrispondenti ad un quarto della popolazione italiana e al 41% dei comuni.** Non ne è risultato un semplice gioco matematico; se mediamente si gioca di più nei medi e grandi centri, la quantità di anomalie nella fascia dei piccoli comuni è decisamente superiore.

Nei piccoli centri si gioca di meno, ma sono maggiori le anomalie.

Se si esaminano tutti i comuni italiani, a partire da 2.000 abitanti e fino ai 2,7 milioni di Roma, e si analizzano i primi 50 per dimensioni del giocato online procapite (in età 18-74 anni), si scopre un dato singolare. Sono 43 i comuni che si posizionano al di sotto dei 10.000 abitanti, 5 quelli tra 10.000 e 20.000, 2 quelli superiori a 20.000 (Martina Franca con 47.000 abitanti e Formia con 37.000). Siamo molto lontani dalle proporzioni demografiche, e si evidenziano maggiori anomalie nella fascia oggetto di questa indagine. Decisamente i piccoli paesi d'Italia non sono esenti dai problemi portati dall'azzardo. Anzi, a ben guardare ne hanno qualcuno in più.

Non solo il Sud. L'incredibile record di tre piccoli comuni del Nord.

La regione che spende meno nel gioco online è, nettamente, il Veneto. Treviso, Padova, Vicenza, Belluno e Rovigo occupano gli ultimi cinque posti nella classifica delle province italiane per dimensioni dell'azzardo online, tutte al di sotto dei 1.000 euro pro capite (fascia 18-74 anni). Padova, con 960 euro giocati nel 2023, è lontanissima dagli oltre 3.200 euro di Messina, Palermo e Siracusa. Ciò nonostante è in provincia di Padova il comune dove si è giocato di più online nel 2023. Sono molteplici le anomalie di **Anguillara Veneta**, comune di 4.161 abitanti a fine 2023, noto alle cronache per aver concesso la cittadinanza onoraria all'allora Presidente del Brasile, Bolsonaro. Nel 2022 si registrava ad Anguillara un dato di poco superiore a quello provinciale, 1.231 euro. Nel 2023 sono spuntati all'improvviso 40 milioni di euro, accuratamente riportati nelle tabelle dell'Agenzia Dogane e Monopoli, che hanno portato il piccolo comune all'**incredibile media pro capite di 13.073 euro** per ogni abitante tra 18 e 74 anni, quasi 14 volte la media provinciale. Ogni abitante di Anguillara ha così investito nell'azzardo online quasi 1.100 euro mensili. Pressoché identica la condizione di **Calliano, provincia di Trento**, 2.038 abitanti, che passa dai 1.196 euro del 2022 ai **12.749 euro del 2023**, 12 volte la media provinciale. E' un terzetto tutto del nord, quello che comanda la classifica, con **Moniga del Garda** al terzo posto, con 11.402 euro, ma qui va detto che anche i numeri dell'anno

precedente erano vistosi, con 6.783 euro. La provincia di Brescia segnala, anche in questa indagine, la necessità di approfondimenti su alcuni dati. Nei primi 10 comuni della nostra classifica ben 6 sono del nord. Nei comuni sopra i 10.000 abitanti erano 5, ma nei primi 100.

Saluti da Capri. Esiste un intreccio tra azzardo online e turismo?

Va ricordato sempre che l'azzardo online, con poche eccezioni, identifica la residenza della persona che sta giocando. E' del tutto indifferente quindi che il luogo in questione sia attraversato da imponenti flussi turistici. Una controprova possono essere i dati di Venezia (250.000 abitanti, 228 mln di euro raccolti nel 2023 e un dato procapite di poco al di sopra del contenuto dato medio regionale); realtà che ogni anno ospita 14 milioni di turisti. Nel costruire questo rapporto abbiamo notato tra i dati più complicati, con un certo stupore, una anomala presenza di piccole città ad economia turistica. Sono assolutamente vistosi i dati di **Capri**, che nel 2022 era già ai primissimi posti, con 7.913 euro pro capite, che salgono a 9.503 nel 2023. Un dato al quale va aggiunto l'importante (ma non pubblicabile) dato dell'azzardo fisico, per la riduzione del quale va segnalato l'impegno dell'amministrazione locale. Anche il limitrofo comune di Anacapri è nella classifica, con quasi 5.000 euro. Tante le città di mare, come Portovenere (Sp), Lacco Ameno (Ischia, Na), Amalfi (Na), Peschici (Fg), Otranto (Le) e altre ancora. Davvero sorprendente la ricca presenza di paesi che si affacciano sul Lago di Garda (Moniga, Brenzone, Malcesine) e sul Lago di Como (Gravedona e Uniti, Dubino). **L'ipotesi che si può avanzare è che una parte del ricavato dell'economia turistica, in particolare la vasta area di irregolarità di questo settore, venga riciclata nell'azzardo online.** Oppure questi numeri corrispondono a fortissimi giocatori, anche uno soltanto per paese; si tratterebbe di professionisti esentasse, il cui bilancio, a fine anno, anche nel migliore dei casi, sarebbe comunque negativo.

Il Sud. Si confermano i gravi problemi di legalità di larghe parti del territorio.

Al netto dei dati sorprendenti di alcuni comuni del nord sono le Regioni del Sud a registrare il colore nero nella nostra mappa della diffusione dell'azzardo, anche nei piccoli centri. Nell'elenco dei comuni che fanno registrare almeno il doppio della media nazionale sono dieci i Comuni palermitani, nove quelli di Messina e Lecce, otto di Cosenza, sette di Napoli e Lecce, sei di Salerno e cinque di Vibo Valentia. Chi si volesse cimentare con le mappe delle Regioni del Sud, che accompagnano questo rapporto, intrecciandole con quelle del Libro Nero, avrà la conferma che l'azzardo online registra i numeri più elevati nelle aree a maggiore concentrazione della malavita organizzata. "In Italia una quota consistente dell'azzardo legale online è da far risalire, con evidenza, all'utilizzo di questo canale, da parte delle mafie, come modalità di riciclaggio di denaro di provenienza illecita. Con prudenza ne stimiamo l'entità in 16-18 miliardi, il 20-22% delle giocate complessive online. Con la sua "convenienza" (ogni 100 euro giocati ne tornano al giocatore mediamente 94, contro i circa 70-75% dei giochi fisici) il gioco online ha probabilmente assorbito una parte del riciclaggio esercitato nel passato attraverso AWP e VLT. Un fenomeno certamente ancora esistente, ma difficile da quantificare, stante il divieto di diffusione di dati che andrebbero intrecciati con quelli dei giochi da remoto." dal Libro Nero 2024

Che fare? Sgonfiare l'azzardo online, politiche nazionali e locali per il contenimento di quello fisico.

In Italia nessun soggetto chiede o ha chiesto di vietare l'azzardo; oltre che impossibile sarebbe anche controproducente, e alimenterebbe il canale illegale. Largo è invece il fronte di chi chiede di contenerlo, esaminando la materia attraverso un bilancio sociale, che metta a fianco delle entrate per la collettività, sotto forma di tasse, anche le uscite. Come i costi sanitari e sociali, gli effetti sui bilanci personali, sulla disgregazione delle famiglie. La normativa introdotta dal Governo in materia di azzardo online è già fallita, almeno nei suoi scopi dichiarati. Il clima oggi è decisamente cambiato. Dopo molti anni torna la pubblicità dell'azzardo sulle maglie delle squadre di calcio, che saranno indossate dai nostri ragazzi, che già oggi hanno una familiarità eccessiva con l'azzardo, fisico e online. I nomi delle multinazionali dell'azzardo campeggeranno sui giornali, in TV, ovunque. Ed è solo l'inizio. Tutto questo mentre personaggi legati a doppio filo al mondo dell'azzardo lavorano incessantemente a norme che vogliono demolire il ruolo di Regioni e Comuni. In nome della libertà d'impresa si lavora alla riduzione ai minimi termini dei distanziometri, delle limitazioni d'orario, si lavora alla crescita dell'offerta e dei luoghi dove esercitarla. Non a caso questo è un settore dove mancano serie politiche europee, e dove la lobby dell'azzardo in Italia è molto ascoltata, nel Governo e nel Parlamento, non solo nella maggioranza. Non è mai stato così debole il fronte di chi crede nel contenimento dell'azzardo, non è mai stato così forte il rischio di un imbarbarimento ulteriore non solo del nostro Paese, ma anche dei nostri paesi, grandi e piccoli.

CGIL, FEDERCONSUMATORI, FONDAZIONE ISSCON



Nota sui dati presentati

Il presente Report affronta un particolare ambito di analisi individuato durante la stesura dell'edizione 2024 del *Libro Nero sull'azzardo*⁽¹⁾: il **fenomeno del gambling online nel panorama dei piccoli comuni italiani** (intesi come realtà territoriali con una popolazione residente al 1 gennaio 2024 compresa fra i 2.000 e i 9.999 residenti).

Il "motore" dell'azzardo da remoto nazionale è rappresentato dai flussi giocati nel sud Italia e, ovviamente, in generale, i valori assoluti di raccolta più elevati vengono registrati nei contesti metropolitani di maggiori dimensioni. Risulta evidente la generale correlazione diretta fra la distribuzione dei volumi lordi giocati e la distribuzione della popolazione residente (si ricorda che nell'azzardo da remoto il flusso di raccolta contabilizzato per una determinata realtà territoriale è *teoricamente generato* dai soli residenti del medesimo contesto).

A questo scenario generale si somma l'evidenza statistica, già descritta nel *Libro Nero*, che individuava una serie di realtà provinciali nelle quali si registra un valore più che proporzionale del volume lordo giocato *extra capoluogo provinciale*. E' il caso ad esempio, con differente intensità osservata del fenomeno, dell'Aquila, di Viterbo, Ragusa, Imperia, Macerata e di Lucca. Tra i vari motivi che possono spiegare tale **sovra rappresentazione extra capoluogo**, tutti meritevoli di approfondimento, ci si sofferma su due: la possibilità che in alcune aree urbane secondarie si sviluppino importanti poli di generazione dei volumi di gioco legati all'attività di conti online di "giocatori professionisti" che "investono" mensilmente sulle piattaforme decine di migliaia di euro. Il decentramento della generazione dei volumi di gioco verso realtà demograficamente ridotte può però anche essere una delle modalità attraverso le quali la malavita organizzata individua aree *più nascoste* per il riciclaggio del denaro e per le proprie attività (Cfr. Libro Nero, Edizione 2024 - Par. "LE MAFIE E IL DOPPIO BINARIO DI GIOCO ILLEGALE E GIOCO LEGALE").

Il presente Report integra le evidenze descritte nel *Libro Nero*, spingendosi ancora più in profondità e concentrandosi su 3.232 comuni di piccole dimensioni (ma sempre demograficamente significativi). Per i 132 comuni che registrano un valore giocato medio procapite (età 18-74 anni) pari almeno al doppio della media nazionale (le cosiddette **crisi comunali di azzardo**) è stato costruito un supplemento di analisi funzionale ad evidenziare due aspetti:

- Le anomalie dei dati di stock (fotografia dell'anno 2023)
- Le anomalie dei dati in serie storica (si evidenziano realtà comunali con variazioni elevatissime dei flussi lordi giocati passando da un anno all'altro)

I dati qui presentati, relativi al gioco da remoto, disaggregati per regione, provincia e comune, sono stati ottenuti a seguito di una richiesta di accesso civico generalizzato, avanzata da Federconsumatori Modena nei confronti dell'Agenzia delle Accise, Dogane e Monopoli di Stato (ADM), che si ringrazia per la disponibilità e per la collaborazione. Si ribadiscono però le criticità evidenziate nei mesi scorsi:

- a) Sono state negate informazioni, non oggetto del presente approfondimento, ma fondamentali per la comprensione del fenomeno a livello subnazionale, ovvero i dati disaggregati territorialmente relativi al gioco fisico riferito a AWP, VLT e comma 7⁽²⁾.
- b) Dal punto di vista della diffusione dei dati comunali la situazione nel 2023 è ulteriormente peggiorata. Si evidenziano:
 - Il non completamento, da parte di Governo e Parlamento, del percorso per rendere nuovamente disponibili tutti dati a livello territoriale comunale così come da emendamento presentato dall'On. Stefano Vaccari, approvato in Commissione finanze da tutti i Gruppi parlamentari nel giugno 2023
 - La novità costituita dal diniego alla comunicazione delle informazioni comunali estesa, per il 2023, anche al Bingo e al Lotto. ADM giustifica tale restrizione con "la tutela degli interessi economici e commerciali (pubblici e privati)" degli operatori.
- c) Si ribadisce la necessità di ripristinare al più presto la possibilità di diffondere i dati disaggregati, anticipandone la presentazione, eventualmente al di fuori del "Libro Blu" dell'ADM. La dilatazione

dei tempi nella diffusione dei dati si sta invece ampliando: oltre un anno, per rendere noti dati costantemente disponibili, sono decisamente troppi. Questo a maggior ragione in un panorama informativo nel quale ADM risulta la sola fonte in grado di fornire analisi dettagliate, di natura esaustiva e non solo campionaria, per tutti i livelli territoriali.

- (1) *“Il libro nero dell’azzardo. MAFIE, DIPENDENZE, GIOVANI “*. Edizione 2024, a cura di Federconsumatori e CGIL, con la collaborazione di Federconsumatori Modena e Fondazione ISCONN, maggio 2024.
https://www.federconsumatori.it/wp-content/uploads/2024/05/ln2_revfinale_24maggio2024.pdf
- (2) Le AWP (New Slot o Apparecchi Comma 6 del T.U.L.P.S.) sono apparecchi elettronici che erogano vincite in denaro. Le VLT (Videolottery) rappresentano un'evoluzione delle tradizionali AWP. Le VLT si differenziano dalle AWP in quanto veri e propri terminali connessi ad un sistema di gioco centrale e privi di "scheda di gioco" al loro interno; il gioco e l'esito della giocata si sviluppa sul sistema centrale e successivamente viene visualizzato sullo schermo della VLT. Generalmente sono terminali multi gioco. Per apparecchiature comma 7 si intendono i congegni da divertimento ed intrattenimento senza vincita in denaro di cui all'art. 110 comma 7 lett. del T.U.L.P.S. (gru, pesche d'abilità ecc...).

I NUMERI DELL’AZZARDO IN ITALIA: UN QUADRO SINTETICO DI INSIEME

Il volume lordo del giocato in Italia nel 2023 (fisico e online) è aumentato del 10,2% rispetto al 2022, arrivando a quota 150 miliardi di euro e segnando un nuovo record dopo i 136 miliardi dell’annualità precedente.

Il valore complessivo delle giocate supera il 7% del PIL nazionale. Da evidenziare che già nel 2021, la raccolta complessiva era ritornata di fatto ai valori pre-pandemia, in uno scenario che vedeva, per la prima parte dell’anno, il perdurare di limitazioni finalizzate al contenimento della diffusione del COVID-19. Nel biennio 2022-23 si evidenzia a pieno l’intensità del recupero del volume di giocato fisico (pur non ancora ritornato ai livelli del 2019), oltre al costante e importante ampliamento della raccolta dell’azzardo tramite piattaforma online. La quota pro capite raccolta nel 2023 per gioco fisico e gioco da remoto – calcolata sulla popolazione maggiorenne residente in Italia censita dall’ISTAT – è pari a 2.996 euro (2.731,68 euro nel 2022 e 2.229 euro nel 2021).

Il totale dell’azzardo su rete fisica è stato pari a 67,9 miliardi di euro (+ 7,8% rispetto al 2022). **La Raccolta online tocca quota 82,08 miliardi di euro** (+12,3% rispetto al 2022, in particolare giochi di carte, giochi di sorte a quota fissa e giochi a base sportiva).

Per il 2023 la Raccolta complessiva dell’azzardo in Italia (fisica e online) è quantificabile in 150 miliardi di euro, con un incremento di oltre 10 punti percentuali rispetto al 2022. Una raccolta che, in termini reali, è più che triplicata rispetto a quanto giocato complessivamente nel 2006.

Esiste una relazione inversa fra la situazione socioeconomica finanziaria e l'incremento della raccolta complessiva dei giochi d'azzardo. All'acutizzarsi della crisi (reale o percepita) corrisponde una crescita della propensione al gioco e una conseguente contrazione dei consumi. Motore di questa dinamica, alimentata dalla crescente pubblicizzazione dei giochi d'azzardo legali, è l'idea illusoria di una vincita in grado di garantire la risoluzione "in un colpo solo" dei problemi economici correlati alla crisi.

Graf. 1 – Raccolta, vincite, spese (perdite) registrate per il complesso dell'azzardo. Dato nazionale, Periodo 2016-2023 (*). Valori assoluti (in miliardi di euro) e variazione % rispetto all'annualità precedente.

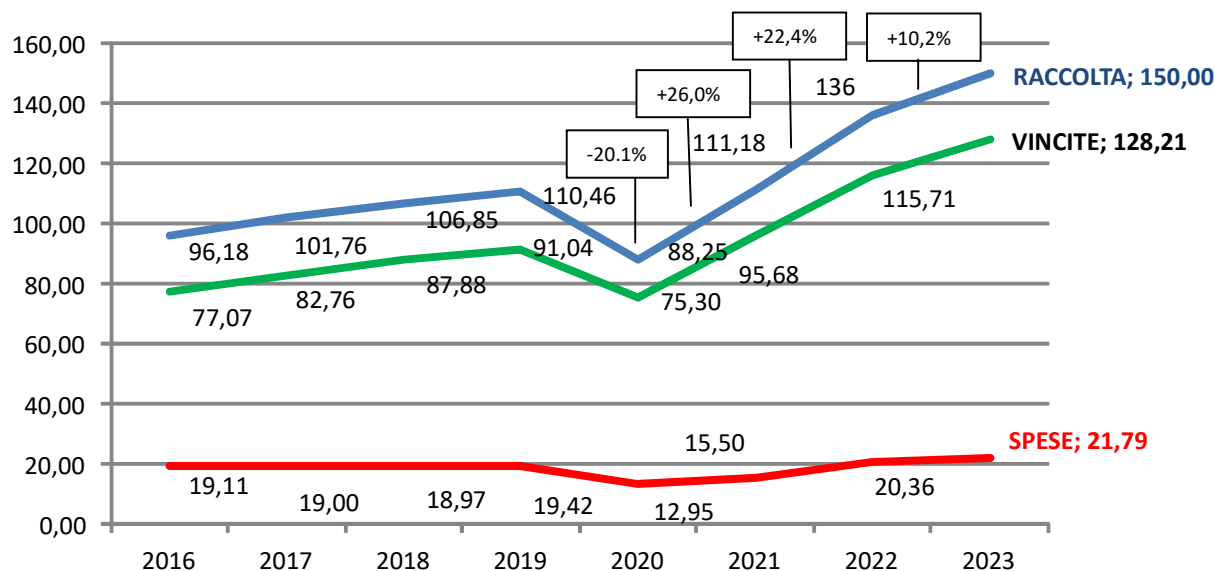

Fonte: Federconsumatori - Elaborazioni su dati ADM; (*) Per l'annualità 2023 i dati relativi alle vincite e alle spese sono stimati

Graf. 2 – Raccolta per giochi d'azzardo fisici e giochi d'azzardo a distanza. Dato nazionale. Periodo 2018-2023(*). Valori assoluti (in milioni di euro) e variazione % rispetto all'annualità precedente.

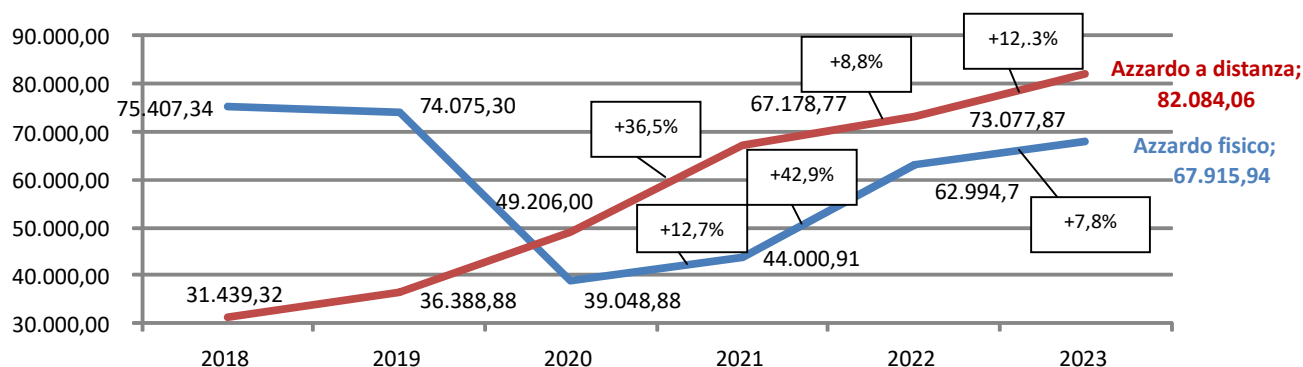

Fonte: Federconsumatori -Elaborazioni su dati ADM; (*) Il dato sul giocato fisico 2023 è stimato

La registrazione della forte crescita della diffusione dell'azzardo online indica la pressante necessità di analizzare ed approfondire le tematiche legate al settore. Si evidenzia, che per i giocatori più giovani, il **sorpasso sul gioco fisico da parte del gambling da remoto**, è cosa avvenuta da tempo. Il **trasferimento del giocato sull'online riduce inoltre in modo rilevante le entrate erariali. Un bilancio severo sui costi sociali dell'azzardo e sulle entrate per lo Stato non può essere rimandato.**

Graf. 3 - Distribuzione delle regioni italiane per Raccolta procapite per giochi d'azzardo online e per PIL procapite. Annualità 2022. Fonte: Federconsumatori - Elaborazioni su dati ADM e Istat

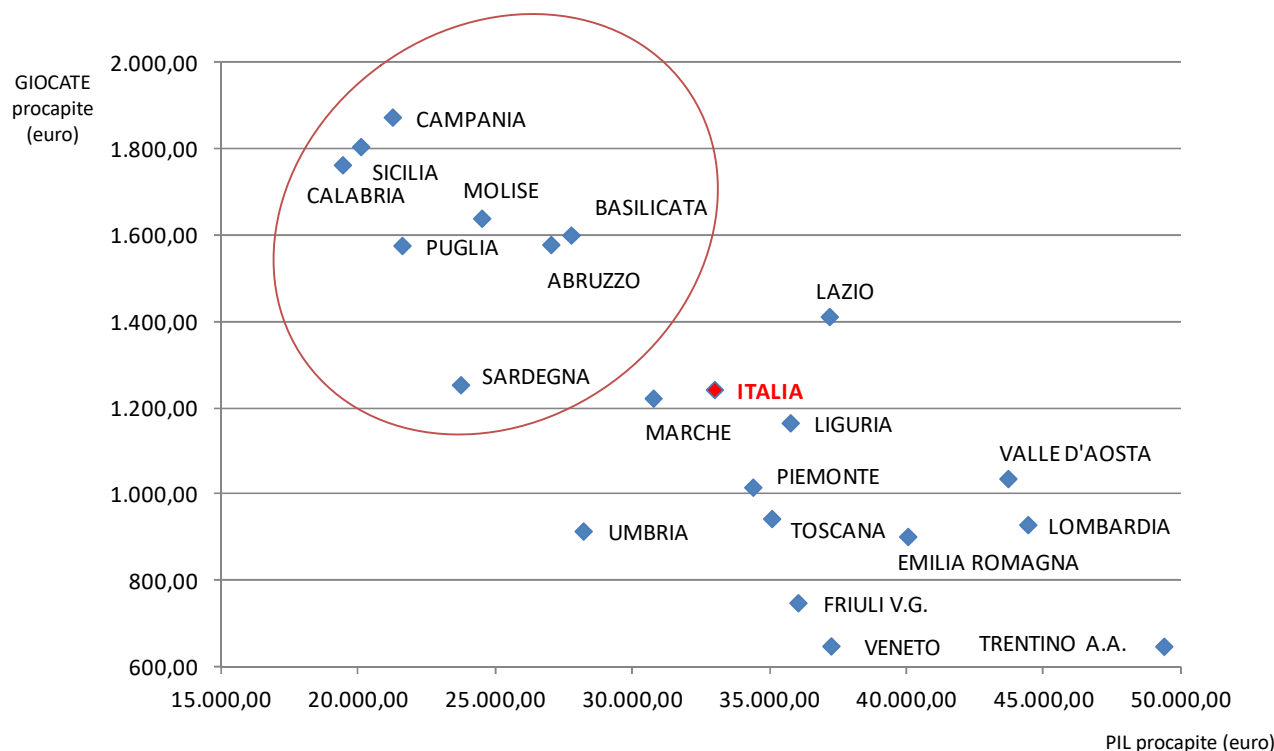

L'AZZARDO DA REMOTO NEI PICCOLI COMUNI ITALIANI

Come anticipato in premessa il presente Rapporto si concentra sull'**azzardo online praticato dai residenti nei 3.232 comuni italiani con popolazione compresa fra i 2.000 e i 9.999 abitanti**. In tali comuni si concentra il 25,5% della popolazione italiana (15 milioni di residenti) con un volume lordo giocato nel 2023 pari a 17,8 miliardi di euro (quota che sfiora il 22% della raccolta complessiva da remoto registrata a livello nazionale nel medesimo anno).

La raccolta annuale media procapite, calcolata per la popolazione in età 18-74 anni, **ammonta a 1.639,21 €** (1.925,83 € se si considera il complesso dei comuni italiani indipendentemente dalla fascia demografica). Il dato medio calcolato per i piccoli comuni collocati nelle regioni del nord ammonta a 1.222,38 €, 1.714,64 € per il centro Italia e 2.340,51 € per i comuni dell'Italia meridionale e insulare.

I dati evidenziati nelle infografiche riportate alle pagine 8 e 9 evidenziano, per tutte le ripartizioni geografiche, volumi lordi giocati procapite più elevati considerando il complesso dei 7.896 comuni italiani rispetto all'analogo indicatore calcolato per il sottoinsieme dei piccoli comuni. Tale aspetto si rileva anche nell'analisi dei dati medi regionali ad eccezione di Abruzzo, Liguria, Marche, Puglia e Umbria.

I dati maggiormente significativi si rilevano però analizzando il dettaglio territoriale comunale (Cfr. Tab 2,3 e 4). In particolare concentrandosi sulle 132 realtà comunali che esprimono una raccolta annuale media procapite, calcolata per la popolazione in età 18-74 anni, pari ad almeno il doppio dei 1.925,83 € procapite calcolati a livello medio nazionale per il complesso dei comuni. Queste 132 "**crisi acute da azzardo**" costituiscono gli *Ambiti di criticità dell'azzardo online* cartografati nelle Figg. 1-8.

A livello di singolo comune si evidenziano 14 realtà, nel 2023, con valori medi superiori ai 7.000 euro procapite. In tre casi (tutti del nord Italia) si superano i 10.000 euro annui: Anguillara Veneta in provincia di Padova (13.073,15€), Calliano in provincia di Trento (12.749,77€) e il comune bresciano di Moniga del Garda (11.402,27€).

Come anticipato in premessa, **al di là dei dati di stock che descrivono la fotografia dell'annualità 2023, si rilevano evidenze statistiche, anche in serie storica**, che richiedono assolutamente approfondimenti. Un dato su tutti: la cifra raccolta dall'azzardo da remoto nel Comune di Anguillara Veneta (4.161 abitanti a inizio 2024) era pari a 1,2 milioni di € nel 2021, a 3,8 milioni di € nel 2022 per poi passare a sfiorare i 40 milioni di euro nel 2023! (Cfr. Tab 4)

Le cartografie riportate nelle Figg. 1-8 georeferenziano schematicamente **i punti di densità delle crisi acute di azzardo**. Si evidenziano in particolare i punti di densità, per i piccoli comuni, rilevati nella regione Calabria, in Puglia (nella provincia di Lecce) e in Sicilia (nelle province di Palermo e di Messina). Per gli ambiti regionali a maggiore diffusione di *crisi d'azzardo* vengono riportate anche le informazioni sintetiche relative ai comuni con popolazione superiore ai 10.000 abitanti (tratte dal *Libro Nero 2024*) in modo da fornire anche un quadro di insieme degli ambiti di criticità indipendentemente dalla dimensione demografica dei comuni analizzati.

L'AZZARDO ONLINE 2023 NEI PICCOLI COMUNI ITALIANI

FOCUS SU 3.232 COMUNI
CON POPOLAZIONE COMPRESA FRA 2.000 E 9.999 RESIDENTI



GIOCATO: 17.824,32 mln di € (il 21,9% della raccolta complessiva nazionale)
VINCITE: 16.946,06 mln di € (il 21,8% delle vincite complessive nazionali)
PERDITE: 878,26 mln di € (il 20,8% della spesa complessiva nazionale)

GIOCAATE PROCAPITE (18-74 ANNI)

COMUNI PICCOLI (3.232 unità)

NORD	1.222,38 €
CENTRO	1.714,64 €
SUD E ISOLE	2.340,51 €
TOTALE	1.639,21 €



TOTALE DEI COMUNI ITALIANI (7.896 unità)

NORD	1.358,31 €
CENTRO	1.881,33 €
SUD E ISOLE	2.670,06 €
TOTALE	1.925,83 €

205,5

VOLUMI LORDI GIOCATI

RIPARTIZIONE TERRITORIALE	COMUNI PICCOLI (3.232 unità)		TOTALE DEI COMUNI ITALIANI	
	RACCOLTA (in mln di €)	POPOLAZIONE RESIDENTE TOTALE	RACCOLTA (in mln di €)	POPOLAZIONE RESIDENTE TOTALE
NORD	7.393,30	8.378.775	26.815,02	27.490.042
CENTRO	2.364,16	1.911.484	15.898,24	11.723.875
SUD E ISOLE	8.066,85	4.728.873	38.531,09	19.775.832
TOTALE	17.824,32	15.019.132	81.244,35	58.989.749
Composizione % di riga				
NORD	27,6	30,5	100,0	100,0
CENTRO	14,9	16,3	100,0	100,0
SUD E ISOLE	20,9	23,9	100,0	100,0
TOTALE	21,9	25,5	100,0	100,0
Composizione % di colonna				
NORD	41,5	55,8	33,0	46,6
CENTRO	13,3	12,7	19,6	19,9
SUD E ISOLE	45,3	31,5	47,4	33,5
TOTALE	100,0	100,0	100,0	100,0

(*) IL TOTALE DELLA RACCOLTA ONLINE NAZIONALE (inclusi i residenti all'Estero e i dati non territorialmente attribuibili) AMMONTA A 82.084,06 MLN DI €

GIOCATE PROCAPITE (18-74 ANNI). ANNO 2023

MEDIA REGIONALE - COMUNI PICCOLI (3.232 unità)

MEDIA REGIONALE - TOTALE DEI COMUNI ITALIANI (7.896 unità)

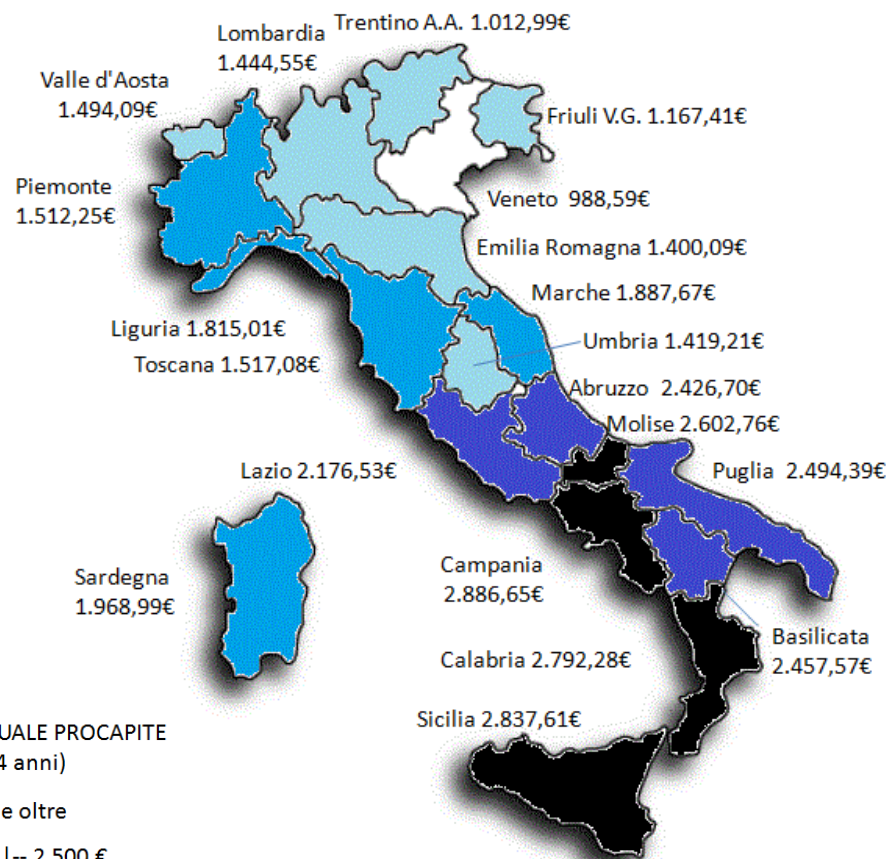
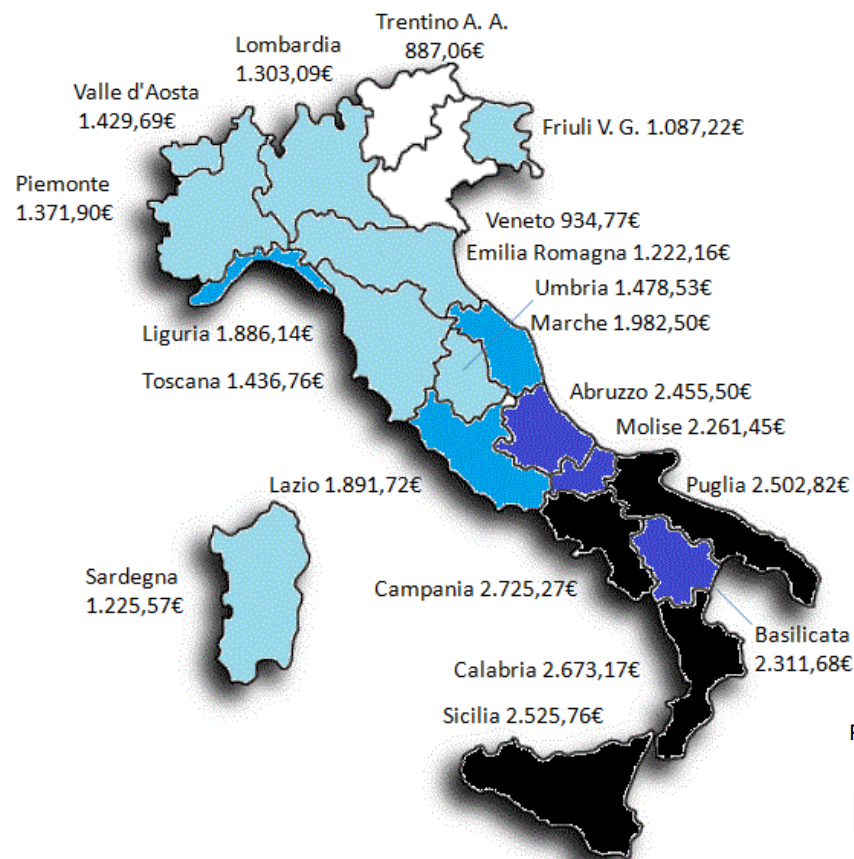

RACCOLTA ANNUALE PROCAPITE
(18-74 anni)

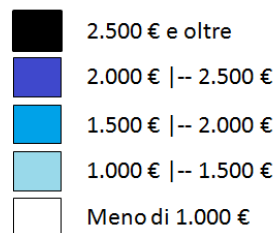

Tab. 1 - Raccolta procapite regionale dell'azzardo da remoto nei comuni con popolazione residente compresa fra 2.000 e 9.999 abitanti e nel complesso dei comuni italiani . Annualità 2023. Valori assoluti

Comuni con popolazione residente compresa fra 2.000 e 9.999 abitanti (3.232 unità)		Totale dei comuni italiani (7.896 unità)	
REGIONE	RACCOLTA PROCAPITE (18-74 anni). Valori assoluti in euro	REGIONE	RACCOLTA PROCAPITE (18-74 anni). Valori assoluti in euro
Campania	2.725,27	Campania	2.886,65
Calabria	2.673,17	Sicilia	2.837,61
Sicilia	2.525,76	Calabria	2.792,28
Puglia	2.502,82	Molise	2.602,76
Abruzzo	2.455,50	Puglia	2.494,39
Basilicata	2.311,68	Basilicata	2.457,57
Molise	2.261,45	Abruzzo	2.426,70
Marche	1.982,50	Lazio	2.176,53
Lazio	1.891,72	Sardegna	1.968,99
Liguria	1.886,14	Marche	1.887,67
Umbria	1.478,53	Liguria	1.815,01
Toscana	1.436,76	Toscana	1.517,08
Valle d'Aosta	1.429,69	Piemonte	1.512,25
Piemonte	1.371,90	Valle d'Aosta	1.494,09
Lombardia	1.303,09	Lombardia	1.444,55
Sardegna	1.225,57	Umbria	1.419,21
Emilia-Romagna	1.222,16	Emilia-Romagna	1.400,09
Friuli-Venezia Giulia	1.087,22	Friuli-Venezia Giulia	1.167,41
Veneto	934,77	Trentino-Alto Adige/Südtirol	1.013,00
Trentino-Alto Adige/Südtirol	887,06	Veneto	988,59
MEDIA NAZIONALE	1.639,21	MEDIA NAZIONALE	1.925,83

Fonte: Fondazione Isconn e Federconsumatori -Elaborazioni su dati ADM e Istat

Tab. 2 - Raccolta procapite dell'azzardo da remoto nei comuni con popolazione residente compresa fra 2.000 e 9.999 abitanti con giocata media procapite (classe di età 18-74 anni) superiore al doppio della media nazionale nell'anno 2023 . Annualità 2022 e 2023. Valori assoluti

PROVINCIA	COMUNE	RACCOLTA PROCAPITE (18-74 anni). Valori assoluti in euro	
		ANNO 2023	ANNO 2022
PADOVA	ANGUILLARA VENETA	13.073,15	1.231,49
TRENTO	CALLIANO	12.749,77	1.196,26
BRESCIA	MONIGA DEL GARDA	11.402,27	6.783,21
NAPOLI	CAPRI	9.503,91	7.913,67
MESSINA	CASTELL'UMBERTO	9.404,91	2.288,94
COMO	GRAVEDONA ED UNITI	9.317,29	4.857,14
VIBO VALENTIA	STEFANACONI	9.052,32	4.091,80
BRESCIA	MAIRANO	8.676,91	5.080,88
LA SPEZIA	PORTOVENERE	8.387,02	3.006,31
SASSARI	POZZOMAGGIORE	8.289,20	6.124,72
CASERTA	PASTORANO	7.703,35	3.808,13
NAPOLI	LACCO AMENO	7.684,43	2.768,85
COSENZA	PRAIA A MARE	7.527,34	4.093,19
LECCE	BOTRUGNO	7.114,87	5.945,97
ANCONA	CERRETO D'ESI	6.653,29	2.811,69
CAMPOBASSO	URURI	6.515,90	7.233,23
LECCE	MINERVINO DI LECCE	6.469,67	3.865,74
FOGGIA	PESCHICI	6.340,70	5.187,09
MESSINA	ALÌ TERME	6.297,93	4.732,87
CREMONA	TORRE DE' PICENARDI	6.287,56	6.230,62
CASERTA	MIGNANO MONTE LUNGO	6.277,33	3.773,44
SALERNO	AMALFI	6.273,27	4.385,00
VIBO VALENTIA	RICADI	6.236,57	5.719,82
FROSINONE	SAN VITTORE DEL LAZIO	6.224,88	3.025,22
COSENZA	SAN LORENZO DEL VALLO	6.092,49	5.566,89
VERONA	BRENZONE SUL GARDA	6.040,56	3.758,30
L'AQUILA	PESCINA	6.005,51	3.739,28
REGGIO CALABRIA	SAN LUCA	5.872,30	5.039,97
ANCONA	MONSANO	5.840,79	8.657,33
COSENZA	LUNGRO	5.828,89	3.519,21
MESSINA	BROLO	5.815,72	5.633,18
SONDRIO	DUBINO	5.763,48	4.390,16
TORINO	OULX	5.742,05	7.195,24
MACERATA	MORROVALLE	5.686,38	3.159,31
CASERTA	ARIENZO	5.672,97	3.429,20
VERONA	MALCESINE	5.566,00	6.660,55
AVELLINO	ALTAVILLA IRPINA	5.523,73	6.445,10
SALERNO	CONTURSI TERME	5.506,13	7.142,86
PALERMO	MONTELEPRE	5.370,26	3.580,25
CREMONA	OFFANENGO	5.356,42	1.255,75

- Segue

Tab. 2 - Raccolta procapite dell'azzardo da remoto nei comuni con popolazione residente compresa fra 2.000 e 9.999 abitanti con giocata media procapite (classe di età 18-74 anni) superiore al doppio della media nazionale nell'anno 2023 . Annualità 2022 e 2023. Valori assoluti

PROVINCIA	COMUNE	RACCOLTA PROCAPITE (18-74 anni). Valori assoluti in euro	
		ANNO 2023	ANNO 2022
LECCE	NOCIGLIA	5.280,45	2.847,35
FOGGIA	ZAPPONETA	5.243,34	3.324,89
AVELLINO	VALLATA	5.206,83	4.060,59
COSENZA	BELVEDERE MARITTIMO	5.116,98	3.054,80
SALERNO	MAIORI	5.027,95	3.719,66
PALERMO	BALESTRATE	4.991,89	4.080,04
ASCOLI PICENO	FOLIGNANO	4.984,59	4.683,25
PALERMO	SAN CIPIRELLO	4.976,97	3.875,70
MACERATA	SARNANO	4.963,83	7.021,34
LECCE	MONTESANO SALENTINO	4.958,19	5.198,23
MESSINA	GIOIOSA MAREA	4.955,89	4.658,05
NAPOLI	ANACAPRI	4.923,81	3.551,43
CHIETI	VILLAMAGNA	4.898,59	1.794,24
FROSINONE	ATINA	4.863,88	4.450,72
TARANTO	MARUGGIO	4.860,69	4.331,23
TERAMO	MORRO D'ORO	4.854,02	2.978,58
NAPOLI	VISCIANO	4.844,85	5.511,05
LECCE	OTRANTO	4.786,31	4.224,56
CATANIA	SANT'AGATA LI BATTIATI	4.779,13	3.629,94
RAGUSA	MONTEROSSO ALMO	4.774,82	3.050,98
LECCE	CORSANO	4.746,59	4.139,58
CUNEO	CERVERE	4.746,57	4.536,98
PALERMO	POLLINA	4.742,32	4.153,81
NAPOLI	SAN SEBASTIANO AL	4.728,81	3.813,36
L'AQUILA	TRASACCO	4.711,72	2.877,48
ENNA	CATENANUOVA	4.699,42	3.566,28
COSENZA	SAN LUCIDO	4.659,16	4.860,64
PERUGIA	MASSA MARTANA	4.640,73	4.801,43
SALERNO	SAN GREGORIO MAGNO	4.627,49	2.228,51
VIBO VALENTIA	SORIANO CALABRO	4.613,34	3.523,81
PAVIA	CASEI GEROLA	4.549,03	2.807,78
CASERTA	VALLE DI MADDALONI	4.547,54	3.329,29
NAPOLI	CARBONARA DI NOLA	4.531,79	3.899,96
BENEVENTO	CERRETO SANNITA	4.514,17	3.165,20
MESSINA	ROMETTA	4.511,41	4.347,10
LECCE	POGGIARDO	4.490,86	3.921,39
MESSINA	PIRAINO	4.482,95	2.847,18
MESSINA	NIZZA DI SICILIA	4.443,49	3.506,79
BENEVENTO	SANT'ANGELO A CUPOLO	4.442,03	3.034,99
VIBO VALENTIA	MILETO	4.432,69	4.537,93

Tab. 2 - Raccolta procapite dell'azzardo da remoto nei comuni con popolazione residente compresa fra 2.000 e 9.999 abitanti con giocata media procapite (classe di età 18-74 anni) superiore al doppio della media nazionale nell'anno 2023 . Annualità 2022 e 2023. Valori assoluti

PROVINCIA	COMUNE	RACCOLTA PROCAPITE (18-74 anni). Valori assoluti in euro	
		ANNO 2023	ANNO 2022
CASERTA	GALLUCCIO	4.425,72	4.355,61
AVELLINO	SAN MARTINO VALLE	4.416,52	3.446,99
VIBO VALENTIA	SANT'ONOFRIO	4.411,59	3.306,19
COSENZA	DIAMANTE	4.377,72	3.670,34
SASSARI	CASTELSARDO	4.357,79	4.708,55
COSENZA	SAN PIETRO IN GUARANO	4.332,63	2.942,07
FERMO	GROTTAZZOLINA	4.302,85	2.152,17
ASCOLI PICENO	MALTIGNANO	4.289,74	3.723,48
TORINO	SAN GIUSTO CANAVESE	4.280,93	2.770,90
MESSINA	SINAGRA	4.276,88	4.377,88
PALERMO	COLLESANO	4.273,78	3.763,15
L'AQUILA	MAGLIANO DE' MARSÌ	4.248,64	3.823,14
COSENZA	TORANO CASTELLO	4.238,92	2.786,91
FOGGIA	STORNARA	4.234,88	2.882,16
VIBO VALENTIA	TROPEA	4.218,60	4.583,44
COSENZA	CETRARO	4.217,00	3.722,69
REGGIO CALABRIA	DELIANUOVA	4.210,94	2.516,23
PALERMO	ISOLA DELLE FEMMINE	4.160,08	3.170,97
CROTONE	ROCCA DI NETO	4.154,28	3.841,52
ASCOLI PICENO	CASTIGNANO	4.153,70	2.385,24
REGGIO CALABRIA	RIZZICONI	4.134,07	2.433,34
FOGGIA	RODI GARGANICO	4.121,95	3.159,43
VICENZA	LONGARE	4.119,93	3.183,24
SALERNO	CENTOLA	4.118,05	4.747,47
TERAMO	ISOLA DEL GRAN SASSO	4.115,38	6.538,72
SONDRIO	CHIAVENNA	4.110,66	3.779,86
LATINA	PONZA	4.089,62	4.286,32
PALERMO	CIMINNA	4.063,29	3.743,27
CASERTA	CASAPESENNA	4.062,05	3.994,19
NAPOLI	PIMONTE	4.049,24	4.429,27
CATANZARO	CURINGA	4.021,02	3.494,19
BENEVENTO	SOLOPACA	4.013,06	5.474,89
BRESCIA	CAINO	4.007,76	5.455,99
PALERMO	MARINEO	4.001,33	3.885,83
COMO	DONGO	3.975,64	2.989,83
CATANZARO	BOTRICELLO	3.974,37	3.173,83
MILANO	BUBBIANO	3.968,67	3.467,75
TARANTO	FAGGIANO	3.962,66	2.828,18
SAVONA	CERIALE	3.960,77	3.156,18
ORISTANO	ARBOREA	3.960,55	2.807,70

Tab. 2 - Raccolta procapite dell'azzardo da remoto nei comuni con popolazione residente compresa fra 2.000 e 9.999 abitanti con giocata media procapite (classe di età 18-74 anni) superiore al doppio della media nazionale nell'anno 2023 . Annualità 2022 e 2023. Valori assoluti

PROVINCIA	COMUNE	RACCOLTA PROCAPITE (18-74 anni). Valori assoluti in euro	
		ANNO 2023	ANNO 2022
NAPOLI	LETTERE	3.949,77	3.532,11
LECCE	PORTO CESAREO	3.948,10	3.738,76
PALERMO	GIARDINELLO	3.914,08	2.697,13
LECCE	PRESICCE-ACQUARICA	3.891,12	3.680,87
SALERNO	SERRE	3.887,95	3.984,04
CATANIA	CAMPOROTONDO ETNEO	3.886,94	3.274,25
PALERMO	CAMPOFELICE DI ROCCELLA	3.886,89	2.657,90
FROSINONE	CASTELLIRI	3.866,66	4.516,71
CASERTA	GRAZZANISE	3.864,90	3.847,47
CAMPOBASSO	SAN MARTINO IN PENSILIS	3.863,12	4.282,53
MATERA	ROTONDELLA	3.853,70	3.316,58
MESSINA	FALCONE	3.852,02	3.943,29

Fonte: Fondazione Isconn e Federconsumatori -Elaborazioni su dati ADM e Istat

Tab. 3 - Raccolta, vincite e perdite dell'azzardo da remoto nei comuni con popolazione residente compresa fra 2.000 e 9.999 abitanti con giocata media procapite (classe di età 18-74 anni) superiore al doppio della media nazionale nell'anno 2023 . Annualità 2023. Valori assoluti e Composizioni %

PROVINCIA	COMUNE	VALORI ASSOLUTI (in euro)			COMPOIZIONE %		
		GIOCATO	VINCITA	PERDITA	GIOCATO	VINCITA	PERDITA
PADOVA	ANGUILLARA VENETA	39.925.405,55	39.677.435,30	247.970,25	100,0	99,4	0,6
TRENTO	CALLIANO	19.099.158,22	19.028.075,03	71.083,19	100,0	99,6	0,4
BRESCIA	MONIGA DEL GARDA	22.895.760,95	22.229.424,23	666.336,72	100,0	97,1	2,9
NAPOLI	CAPRI	48.051.751,01	46.347.867,51	1.703.883,50	100,0	96,5	3,5
MESSINA	CASTELL'UMBERTO	19.439.939,50	18.927.290,68	512.648,82	100,0	97,4	2,6
COMO	GRAVEDONA ED UNITI	27.895.952,50	26.999.035,45	896.917,04	100,0	96,8	3,2
VIBO VALENTIA	STEFANACONI	14.945.378,68	14.307.989,99	637.388,69	100,0	95,7	4,3
BRESCIA	MAIRANO	21.562.115,48	20.985.612,56	576.502,92	100,0	97,3	2,7
LA SPEZIA	PORTOVENERE	19.340.478,79	19.024.472,39	316.006,39	100,0	98,4	1,6
SASSARI	POZZOMAGGIORE	13.660.598,03	13.039.023,64	621.574,39	100,0	95,4	4,6
CASERTA	PASTORANO	16.254.064,03	14.974.873,66	1.279.190,38	100,0	92,1	7,9
NAPOLI	LACCO AMENO	25.642.938,23	24.876.132,75	766.805,47	100,0	97,0	3,0
COSENZA	PRAIA A MARE	35.724.748,78	34.751.923,57	972.825,21	100,0	97,3	2,7
LECCE	BOTRUGNO	12.970.400,05	12.181.102,62	789.297,44	100,0	93,9	6,1
ANCONA	CERRETO D'ESI	16.619.929,08	16.500.958,89	118.970,19	100,0	99,3	0,7
CAMPOBASSO	URURI	11.246.451,60	10.617.800,92	628.650,69	100,0	94,4	5,6
LECCE	MINERVINO DI LECCE	15.650.135,31	15.157.053,51	493.081,80	100,0	96,8	3,2
FOGGIA	PESCHICI	19.681.528,03	18.492.638,93	1.188.889,10	100,0	94,0	6,0
MESSINA	ALÌ TERME	10.511.238,76	10.133.144,63	378.094,13	100,0	96,4	3,6
CREMONA	TORRE DE' PICENARDI	9.645.120,43	9.555.304,78	89.815,65	100,0	99,1	0,9
CASERTA	MIGNANO MONTE LUNGO	14.036.103,91	13.394.624,87	641.479,04	100,0	95,4	4,6
SALERNO	AMALFI	21.442.053,61	20.220.588,88	1.221.464,73	100,0	94,3	5,7
VIBO VALENTIA	RICADI	22.794.650,45	21.816.663,27	977.987,18	100,0	95,7	4,3
FROSINONE	SAN VITTORE DEL LAZIO	10.974.457,62	10.603.629,96	370.827,65	100,0	96,6	3,4
COSENZA	SAN LORENZO DEL VALLO	13.927.440,16	13.258.478,60	668.961,56	100,0	95,2	4,8
VERONA	BRENZONE SUL GARDA	10.377.679,38	10.094.329,73	283.349,65	100,0	97,3	2,7
L'AQUILA	PESCINA	16.016.689,09	15.468.235,43	548.453,66	100,0	96,6	3,4
REGGIO CALABRIA	SAN LUCA	13.594.368,98	12.790.640,62	803.728,36	100,0	94,1	5,9
ANCONA	MONSANO	13.579.846,17	13.275.293,03	304.553,14	100,0	97,8	2,2
COSENZA	LUNGRO	9.133.875,26	8.760.521,95	373.353,31	100,0	95,9	4,1
MESSINA	BROLO	24.489.999,36	23.222.173,97	1.267.825,38	100,0	94,8	5,2
SONDRIO	DUBINO	15.889.919,71	15.220.156,29	669.763,42	100,0	95,8	4,2
TORINO	OULX	14.073.762,09	13.415.142,92	658.619,17	100,0	95,3	4,7
MACERATA	MORROVALLE	40.333.499,64	39.674.063,10	659.436,54	100,0	98,4	1,6
CASERTA	ARIENZO	22.487.637,20	21.685.313,03	802.324,17	100,0	96,4	3,6
VERONA	MALCESINE	14.087.533,41	13.877.874,04	209.659,37	100,0	98,5	1,5
AVELLINO	ALTAVILLA IRPINA	15.626.643,15	15.131.202,04	495.441,11	100,0	96,8	3,2
SALERNO	CONTURSI TERME	12.713.662,36	12.151.679,85	561.982,52	100,0	95,6	4,4
PALERMO	MONTELEPRE	22.436.964,87	21.361.063,92	1.075.900,95	100,0	95,2	4,8
CREMONA	OFFANENGO	23.230.811,64	22.946.527,45	284.284,20	100,0	98,8	1,2
LECCE	NOCIGLIA	8.242.786,55	7.916.560,22	326.226,33	100,0	96,0	4,0

- Segue

- Segue

Tab. 3 - Raccolta, vincite e perdite dell'azzardo da remoto nei comuni con popolazione residente compresa fra 2.000 e 9.999 abitanti con giocata media procapite (classe di età 18-74 anni) superiore al doppio della media nazionale nell'anno 2023 . Annualità 2023. Valori assoluti e Composizioni %

PROVINCIA	COMUNE	VALORI ASSOLUTI (in euro)			COMPOIZIONE %		
		GIOCATO	VINCITA	PERDITA	GIOCATO	VINCITA	PERDITA
FOGGIA	ZAPPONETA	12.578.772,28	11.868.997,67	709.774,62	100,0	94,4	5,6
AVELLINO	VALLATA	9.429.566,48	8.833.970,59	595.595,89	100,0	93,7	6,3
COSENZA	BELVEDERE MARITTIMO	33.976.773,72	32.601.581,19	1.375.192,53	100,0	96,0	4,0
SALERNO	MAIORI	19.372.709,51	18.333.118,26	1.039.591,25	100,0	94,6	5,4
PALERMO	BALESTRATE	22.523.426,04	21.549.812,13	973.613,91	100,0	95,7	4,3
ASCOLI PICENO	FOLIGNANO	31.582.381,63	30.461.173,93	1.121.207,70	100,0	96,4	3,6
PALERMO	SAN CIPIRELLO	17.504.011,05	16.803.976,79	700.034,26	100,0	96,0	4,0
MACERATA	SARNANO	10.716.917,38	10.134.439,12	582.478,26	100,0	94,6	5,4
LECCE	MONTESANO SALENTINO	9.504.849,71	9.055.182,24	449.667,47	100,0	95,3	4,7
MESSINA	GIOIOSA MAREA	24.630.774,39	23.380.747,34	1.250.027,05	100,0	94,9	5,1
NAPOLI	ANACAPRI	24.599.368,91	23.368.398,95	1.230.969,96	100,0	95,0	5,0
CHIETI	VILLAMAGNA	7.387.070,23	7.096.617,06	290.453,18	100,0	96,1	3,9
FROSINONE	ATINA	14.421.401,82	13.783.597,54	637.804,28	100,0	95,6	4,4
TARANTO	MARUGGIO	18.587.274,14	17.783.548,32	803.725,82	100,0	95,7	4,3
TERAMO	MORRO D'ORO	12.712.686,31	11.819.232,06	893.454,25	100,0	93,0	7,0
NAPOLI	VISCIANO	14.864.012,11	13.779.655,75	1.084.356,36	100,0	92,7	7,3
LECCE	OTRANTO	19.906.267,64	18.983.060,00	923.207,63	100,0	95,4	4,6
CATANIA	SANT'AGATA LI BATTIATI	31.695.221,26	31.137.176,29	558.044,97	100,0	98,2	1,8
RAGUSA	MONTEROSSO ALMO	9.563.967,28	9.098.491,81	465.475,47	100,0	95,1	4,9
LECCE	CORSANO	17.851.909,82	16.880.898,87	971.010,95	100,0	94,6	5,4
CUNEO	CERVERE	7.741.655,54	7.680.690,00	60.965,54	100,0	99,2	0,8
PALERMO	POLLINA	9.631.658,78	9.168.597,22	463.061,56	100,0	95,2	4,8
NAPOLI	SAN SEBASTIANO AL	29.711.118,33	28.588.452,52	1.122.665,81	100,0	96,2	3,8
L'AQUILA	TRASACCO	19.252.101,66	18.474.211,67	777.889,98	100,0	96,0	4,0
ENNA	CATENANUOVA	15.259.003,64	14.442.813,80	816.189,84	100,0	94,7	5,3
COSENZA	SAN LUCIDO	24.125.109,03	22.991.833,97	1.133.275,07	100,0	95,3	4,7
PERUGIA	MASSA MARTANA	11.866.344,57	11.616.227,80	250.116,76	100,0	97,9	2,1
SALERNO	SAN GREGORIO MAGNO	12.887.566,48	12.407.163,17	480.403,31	100,0	96,3	3,7
VIBO VALENTIA	SORIANO CALABRO	7.727.350,39	7.139.295,93	588.054,46	100,0	92,4	7,6
PAVIA	CASEI GEROLA	7.410.367,18	7.038.303,63	372.063,55	100,0	95,0	5,0
CASERTA	VALLE DI MADDALONI	8.904.083,20	8.434.096,62	469.986,58	100,0	94,7	5,3
NAPOLI	CARBONARA DI NOLA	8.207.069,50	7.730.151,15	476.918,34	100,0	94,2	5,8
BENEVENTO	CERRETO SANNITA	11.660.109,76	11.039.457,75	620.652,01	100,0	94,7	5,3
MESSINA	ROMETTA	22.047.277,58	21.043.334,79	1.003.942,78	100,0	95,4	4,6
LECCE	POGGIARDO	18.946.926,40	18.001.030,43	945.895,97	100,0	95,0	5,0
MESSINA	PIRAINO	12.368.448,89	11.875.507,17	492.941,72	100,0	96,0	4,0
MESSINA	NIZZA DI SICILIA	11.788.586,80	11.288.695,03	499.891,77	100,0	95,8	4,2
BENEVENTO	SANT'ANGELO A CUPOLO	13.379.402,81	12.860.268,50	519.134,31	100,0	96,1	3,9
VIBO VALENTIA	MILETO	20.430.276,87	19.277.459,36	1.152.817,51	100,0	94,4	5,6
CASERTA	GALLUCCIO	6.709.386,23	6.281.471,31	427.914,92	100,0	93,6	6,4
AVELLINO	SAN MARTINO VALLE	15.568.240,64	14.909.955,88	658.284,75	100,0	95,8	4,2
VIBO VALENTIA	SANT'ONOFRIO	8.805.536,91	8.353.346,69	452.190,22	100,0	94,9	5,1
COSENZA	DIAMANTE	16.101.259,93	15.233.532,02	867.727,92	100,0	94,6	5,4

- Segue

- Segue

Tab. 3 - Raccolta, vincite e perdite dell'azzardo da remoto nei comuni con popolazione residente compresa fra 2.000 e 9.999 abitanti con giocata media procapite (classe di età 18-74 anni) superiore al doppio della media nazionale nell'anno 2023 . Annualità 2023. Valori assoluti e Composizioni %

PROVINCIA	COMUNE	VALORI ASSOLUTI (in euro)			COMPOIZIONE %		
		GIOCATO	VINCITA	PERDITA	GIOCATO	VINCITA	PERDITA
SASSARI	CASTELSARDO	18.102.263,35	17.068.109,26	1.034.154,09	100,0	94,3	5,7
COSENZA	SAN PIETRO IN GUARANO	10.367.975,67	9.763.026,76	604.948,91	100,0	94,2	5,8
FERMO	GROTTAZZOLINA	9.909.474,53	9.538.528,78	370.945,75	100,0	96,3	3,7
ASCOLI PICENO	MALTIGNANO	6.996.562,08	6.610.312,05	386.250,03	100,0	94,5	5,5
TORINO	SAN GIUSTO CANAVESE	9.966.013,97	9.583.331,10	382.682,87	100,0	96,2	3,8
MESSINA	SINAGRA	7.805.298,52	7.286.301,06	518.997,45	100,0	93,4	6,6
PALERMO	COLLESANO	10.945.151,26	10.339.220,52	605.930,74	100,0	94,5	5,5
L'AQUILA	MAGLIANO DE' MARSI	10.672.584,28	10.106.726,11	565.858,17	100,0	94,7	5,3
COSENZA	TORANO CASTELLO	13.488.255,36	12.819.307,05	668.948,31	100,0	95,0	5,0
FOGGIA	STORNARA	17.824.596,25	17.000.381,81	824.214,45	100,0	95,4	4,6
VIBO VALENTIA	TROPEA	18.253.862,70	17.240.241,95	1.013.620,76	100,0	94,4	5,6
COSENZA	CETRARO	28.624.985,17	27.176.154,56	1.448.830,61	100,0	94,9	5,1
REGGIO CALABRIA	DELIANUOVA	8.973.518,38	8.411.264,38	562.254,01	100,0	93,7	6,3
PALERMO	ISOLA DELLE FEMMINE	21.536.739,27	20.443.341,23	1.093.398,04	100,0	94,9	5,1
CROTONE	ROCCA DI NETO	15.665.801,59	14.783.686,68	882.114,91	100,0	94,4	5,6
ASCOLI PICENO	CASTIGNANO	7.576.354,97	7.240.805,93	335.549,04	100,0	95,6	4,4
REGGIO CALABRIA	RIZZICONI	23.663.398,61	23.318.482,79	344.915,82	100,0	98,5	1,5
FOGGIA	RODI GARGANICO	10.247.178,56	9.764.402,96	482.775,60	100,0	95,3	4,7
VICENZA	LONGARE	16.413.789,70	15.360.968,64	1.052.821,06	100,0	93,6	6,4
SALERNO	CENTOLA	15.030.878,24	14.202.182,70	828.695,55	100,0	94,5	5,5
TERAMO	ISOLA DEL GRAN SASSO	13.329.721,77	12.754.210,56	575.511,21	100,0	95,7	4,3
SONDRIO	CHIAVENNA	21.375.451,02	20.275.649,64	1.099.801,39	100,0	94,9	5,1
LATINA	PONZA	9.995.037,95	9.652.349,49	342.688,46	100,0	96,6	3,4
PALERMO	CIMINNA	9.585.302,68	9.165.401,22	419.901,46	100,0	95,6	4,4
CASERTA	CASAPESENNA	21.646.678,19	20.561.020,50	1.085.657,68	100,0	95,0	5,0
NAPOLI	PIMONTE	17.557.517,78	16.573.391,83	984.125,95	100,0	94,4	5,6
CATANZARO	CURINGA	19.232.517,46	18.461.148,17	771.369,29	100,0	96,0	4,0
BENEVENTO	SOLOPACA	10.080.818,74	9.697.256,87	383.561,87	100,0	96,2	3,8
BRESCIA	CAINO	6.556.701,79	6.224.780,88	331.920,91	100,0	94,9	5,1
PALERMO	MARINEO	17.489.829,91	16.525.715,80	964.114,11	100,0	94,5	5,5
COMO	DONGO	9.008.790,87	8.401.440,84	607.350,03	100,0	93,3	6,7
CATANZARO	BOTRICELLO	14.351.453,23	13.339.551,32	1.011.901,91	100,0	92,9	7,1
MILANO	BUBBIANO	7.242.827,61	6.939.486,11	303.341,50	100,0	95,8	4,2
TARANTO	FAGGIANO	9.882.879,12	9.321.145,86	561.733,26	100,0	94,3	5,7
SAVONA	CERIALE	14.833.078,05	14.176.912,01	656.166,04	100,0	95,6	4,4
ORISTANO	ARBOREA	10.935.082,07	10.392.192,64	542.889,43	100,0	95,0	5,0
NAPOLI	LETTERE	17.533.007,54	16.762.768,84	770.238,70	100,0	95,6	4,4

- Segue

- Segue

Tab. 3 - Raccolta, vincite e perdite dell'azzardo da remoto nei comuni con popolazione residente compresa fra 2.000 e 9.999 abitanti con giocata media procapite (classe di età 18-74 anni) superiore al doppio della media nazionale nell'anno 2023 . Annualità 2023. Valori assoluti e Composizioni %

PROVINCIA	COMUNE	VALORI ASSOLUTI (in euro)			COMPOIZIONE %		
		GIOCATO	VINCITA	PERDITA	GIOCATO	VINCITA	PERDITA
LECCE	PORTO CESAREO	18.710.069,17	17.659.217,30	1.050.851,88	100,0	94,4	5,6
PALERMO	GIARDINELLO	6.188.153,75	5.929.329,43	258.824,31	100,0	95,8	4,2
LECCE	PRESICCE-ACQUARICA	25.226.115,92	24.127.833,65	1.098.282,27	100,0	95,6	4,4
SALERNO	SERRE	10.489.700,47	9.997.731,52	491.968,95	100,0	95,3	4,7
CATANIA	CAMPOROTONDO ETNEO	14.350.575,54	13.665.735,18	684.840,36	100,0	95,2	4,8
PALERMO	CAMPOFELICE DI ROCCELLA	22.683.902,15	21.502.189,40	1.181.712,75	100,0	94,8	5,2
FROSINONE	CASTELLIRI	8.750.250,40	8.201.008,21	549.242,19	100,0	93,7	6,3
CASERTA	GRAZZANISE	19.297.451,45	17.672.762,86	1.624.688,59	100,0	91,6	8,4
CAMPOBASSO	SAN MARTINO IN PENSILIS	12.694.214,13	11.889.627,88	804.586,25	100,0	93,7	6,3
MATERA	ROTONDELLA	6.836.471,44	6.460.369,35	376.102,09	100,0	94,5	5,5
MESSINA	FALCONE	7.819.610,05	7.276.454,51	543.155,54	100,0	93,1	6,9

Fonte: Fondazione Isconn e Federconsumatori -Elaborazioni su dati ADM

Tab. 4 - Raccolta dell'azzardo da remoto nei comuni con popolazione residente compresa fra 2.000 e 9.999 abitanti con giocata media procapite (classe di età 18-74 anni) superiore al doppio della media nazionale nell'anno 2023 . Annualità 2021 - 2023. Valori assoluti e Variazioni assolute e %

PROVINCIA	COMUNE	VALORI ASSOLUTI (in euro)			VARIAZIONI 2023/22		VARIAZIONI 2023/21	
		2023	2022	2021	assolute (in euro)	%	assolute (in euro)	%
PADOVA	ANGUILLARA VENETA	39.925.405,55	3.765.899,79	1.219.506,87	36.159.505,76	960,2	38.705.898,68	3173,9
TRENTO	CALLIANO	19.099.158,22	1.790.794,81	1.468.017,67	17.308.363,41	966,5	17.631.140,55	1201,0
BRESCIA	MONIGA DEL GARDA	22.895.760,95	13.532.496,34	10.611.551,29	9.363.264,61	69,2	12.284.209,66	115,8
NAPOLI	CAPRI	48.051.751,01	40.304.298,48	26.616.234,01	7.747.452,53	19,2	21.435.517,00	80,5
MESSINA	CASTELL'UMBERTO	19.439.939,50	4.754.120,42	2.867.550,83	14.685.819,08	308,9	16.572.388,67	577,9
COMO	GRAVEDONA ED UNITI	27.895.952,50	14.352.834,96	11.757.473,04	13.543.117,54	94,4	16.138.479,46	137,3
VIBO VALENTIA	STEFANACONI	14.945.378,68	6.923.317,17	5.099.970,62	8.022.061,51	115,9	9.845.408,06	193,0
BRESCIA	MAIRANO	21.562.115,48	12.813.967,67	10.669.271,79	8.748.147,81	68,3	10.892.843,69	102,1
LA SPEZIA	PORTOVENERE	19.340.478,79	6.980.655,53	2.526.051,10	12.359.823,26	177,1	16.814.427,69	665,6
SASSARI	POZZOMAGGIORE	13.660.598,03	10.222.164,86	9.491.093,17	3.438.433,17	33,6	4.169.504,86	43,9
CASERTA	PASTORANO	16.254.064,03	8.035.160,60	7.790.480,75	8.218.903,43	102,3	8.463.583,28	108,6
NAPOLI	LACCO AMENO	25.642.938,23	9.378.082,82	16.003.111,59	16.264.855,41	173,4	9.639.826,64	60,2
COSENZA	PRAIA A MARE	35.724.748,78	19.667.782,50	21.657.644,71	16.056.966,28	81,6	14.067.104,07	65,0
LECCE	BOTRUGNO	12.970.400,05	10.928.688,80	5.043.627,33	2.041.711,25	18,7	7.926.772,72	157,2
ANCONA	CERRETO D'ESI	16.619.929,08	6.944.884,99	4.863.183,69	9.675.044,09	139,3	11.756.745,39	241,7
CAMPOBASSO	URURI	11.246.451,60	12.549.662,32	11.332.174,40	-1.303.210,72	-10,4	-85.722,80	-0,8
LECCE	MINERVINO DI LECCE	15.650.135,31	9.455.602,34	2.727.982,40	6.194.532,97	65,5	12.922.152,91	473,7
FOGGIA	PESCHICI	19.681.528,03	16.147.417,47	21.754.938,22	3.534.110,56	21,9	-2.073.410,19	-9,5
MESSINA	ALÌ TERME	10.511.238,76	7.927.562,45	7.031.595,04	2.583.676,31	32,6	3.479.643,72	49,5
CREMONA	TORRE DE' PICENARDI	9.645.120,43	9.451.852,43	6.269.628,75	193.268,00	2,0	3.375.491,68	53,8
CASERTA	MIGNANO MONTE LUNGO	14.036.103,91	8.577.038,16	6.389.956,33	5.459.065,75	63,6	7.646.147,58	119,7
SALERNO	AMALFI	21.442.053,61	15.316.817,02	14.899.207,10	6.125.236,59	40,0	6.542.846,51	43,9
VIBO VALENTIA	RICADI	22.794.650,45	20.597.076,73	14.905.016,15	2.197.573,72	10,7	7.889.634,30	52,9
FROSINONE	SAN VITTORE DEL LAZIO	10.974.457,62	5.508.930,71	6.480.681,84	5.465.526,91	99,2	4.493.775,78	69,3
COSENZA	SAN LORENZO DEL VALLO	13.927.440,16	12.848.376,75	10.371.953,59	1.079.063,41	8,4	3.555.486,57	34,3
VERONA	BRENZONE SUL GARDA	10.377.679,38	6.434.217,06	3.868.323,68	3.943.462,32	61,3	6.509.355,70	168,3
L'AQUILA	PESCINA	16.016.689,09	10.133.453,91	7.732.041,66	5.883.235,18	58,1	8.284.647,43	107,1
REGGIO CALABRIA	SAN LUCA	13.594.368,98	11.859.038,47	14.154.499,20	1.735.330,51	14,6	-560.130,22	-4,0
ANCONA	MONSANO	13.579.846,17	20.491.901,61	1.875.294,01	-6.912.055,44	-33,7	11.704.552,16	624,1
COSENZA	LUNGRO	9.133.875,26	5.760.945,33	3.768.318,22	3.372.929,93	58,5	5.365.557,04	142,4
MESSINA	BROLO	24.489.999,36	23.726.970,90	24.623.791,79	763.028,46	3,2	-133.792,43	-0,5
SONDRIO	DUBINO	15.889.919,71	12.077.328,74	9.837.333,98	3.812.590,97	31,6	6.052.585,73	61,5
TORINO	OULX	14.073.762,09	17.671.502,55	16.610.777,61	-3.597.740,46	-20,4	-2.537.015,52	-15,3
MACERATA	MORROVALLE	40.333.499,64	22.462.703,50	24.457.089,45	17.870.796,14	79,6	15.876.410,19	64,9
CASERTA	ARIENZO	22.487.637,20	13.370.455,60	12.136.935,90	9.117.181,60	68,2	10.350.701,30	85,3
VERONA	MALCESINE	14.087.533,41	16.944.436,53	4.234.543,87	-2.856.903,12	-16,9	9.852.989,54	232,7
AVELLINO	ALTAVILLA IRPINA	15.626.643,15	18.581.223,00	15.087.722,14	-2.954.579,85	-15,9	538.921,01	3,6
SALERNO	CONTURSI TERME	12.713.662,36	16.742.875,44	14.634.895,01	-4.029.213,08	-24,1	-1.921.232,65	-13,1
PALERMO	MONTELEPRE	22.436.964,87	14.915.324,71	8.866.430,30	7.521.640,16	50,4	13.570.534,57	153,1
CREMONA	OFFANENGO	23.230.811,64	5.459.986,74	5.583.193,19	17.770.824,90	325,5	17.647.618,45	316,1
LECCE	NOCIGLIA	8.242.786,55	4.464.649,36	2.174.737,09	3.778.137,19	84,6	6.068.049,46	279,0
FOGGIA	ZAPPONETA	12.578.772,28	8.032.931,95	7.326.920,33	4.545.840,33	56,6	5.251.851,95	71,7

- Segue

- Segue

Tab. 4 - Raccolta dell'azzardo da remoto nei comuni con popolazione residente compresa fra 2.000 e 9.999 abitanti con giocata media procapite (classe di età 18-74 anni) superiore al doppio della media nazionale nell'anno 2023 . Annualità 2021 - 2023. Valori assoluti e Variazioni assolute e %

PROVINCIA	COMUNE	VALORI ASSOLUTI (in euro)			VARIAZIONI 2023/22		VARIAZIONI 2023/21	
		2023	2022	2021	assolute (in euro)	%	assolute (in euro)	%
AVELLINO	VALLATA	9.429.566,48	7.459.299,54	12.717.890,25	1.970.266,94	26,4	-3.288.323,77	-25,9
COSENZA	BELVEDERE MARITTIMO	33.976.773,72	19.886.777,56	13.876.157,00	14.089.996,16	70,9	20.100.616,72	144,9
SALERNO	MAIORI	19.372.709,51	14.473.208,06	12.574.454,27	4.899.501,45	33,9	6.798.255,24	54,1
PALERMO	BALESTRATE	22.523.426,04	18.482.564,60	13.474.885,89	4.040.861,44	21,9	9.048.540,15	67,2
ASCOLI PICENO	FOLIGNANO	31.582.381,63	29.921.290,60	23.023.728,05	1.661.091,03	5,6	8.558.653,58	37,2
PALERMO	SAN CIPIRELLO	17.504.011,05	13.871.147,26	11.956.078,57	3.632.863,79	26,2	5.547.932,48	46,4
MACERATA	SARNANO	10.716.917,38	15.152.060,80	16.842.841,58	-4.435.143,42	-29,3	-6.125.924,20	-36,4
LECCE	MONTESANO SALENTINO	9.504.849,71	10.016.986,35	13.370.399,99	-512.136,64	-5,1	-3.865.550,28	-28,9
MESSINA	GIOIOSA MAREA	24.630.774,39	23.103.934,41	21.969.559,73	1.526.839,98	6,6	2.661.214,66	12,1
NAPOLI	ANACAPRI	24.599.368,91	17.817.541,95	15.001.355,17	6.781.826,96	38,1	9.598.013,74	64,0
CHIETI	VILLAMAGNA	7.387.070,23	2.691.364,50	6.212.649,84	4.695.705,73	174,5	1.174.420,39	18,9
FROSINONE	ATINA	14.421.401,82	13.294.313,48	10.179.708,91	1.127.088,34	8,5	4.241.692,91	41,7
TARANTO	MARUGGIO	18.587.274,14	16.631.918,11	14.100.723,60	1.955.356,03	11,8	4.486.550,54	31,8
TERAMO	MORRO D'ORO	12.712.686,31	7.842.590,51	8.886.406,15	4.870.095,80	62,1	3.826.280,16	43,1
NAPOLI	VISCIANO	14.864.012,11	16.979.555,52	16.387.629,14	-2.115.543,41	-12,5	-1.523.617,03	-9,3
LECCE	OTRANTO	19.906.267,64	17.819.199,55	14.887.251,65	2.087.068,09	11,7	5.019.015,99	33,7
CATANIA	SANT'AGATA LI BATTIATI	31.695.221,26	24.371.411,15	23.945.780,11	7.323.810,11	30,1	7.749.441,15	32,4
RAGUSA	MONTEROSSO ALMO	9.563.967,28	6.239.258,78	6.398.728,60	3.324.708,50	53,3	3.165.238,68	49,5
LECCE	CORSANO	17.851.909,82	15.709.700,27	15.074.836,48	2.142.209,55	13,6	2.777.073,34	18,4
CUNEO	CERVERE	7.741.655,54	7.277.321,85	7.685.594,89	464.333,69	6,4	56.060,65	0,7
PALERMO	POLLINA	9.631.658,78	8.573.462,57	7.830.655,91	1.058.196,21	12,3	1.801.002,87	23,0
NAPOLI	SAN SEBASTIANO AL VESUVIO	29.711.118,33	24.020.357,85	17.272.658,06	5.690.760,48	23,7	12.438.460,27	72,0
L'AQUILA	TRASACCO	19.252.101,66	11.930.022,73	8.992.912,18	7.322.078,93	61,4	10.259.189,48	114,1
ENNA	CATENANUOVA	15.259.003,64	11.576.153,24	10.156.508,23	3.682.850,40	31,8	5.102.495,41	50,2
COSENZA	SAN LUCIDO	24.125.109,03	23.340.812,77	19.744.557,98	784.296,26	3,4	4.380.551,05	22,2
PERUGIA	MASSA MARTANA	11.866.344,57	12.310.860,18	9.086.900,84	-444.515,61	-3,6	2.779.443,73	30,6
SALERNO	SAN GREGORIO MAGNO	12.887.566,48	6.295.545,54	2.944.890,23	6.592.020,94	104,7	9.942.676,25	337,6
VIBO VALENTIA	SORIANO CALABRO	7.727.350,39	5.912.951,67	5.170.475,62	1.814.398,72	30,7	2.556.874,77	49,5
PAVIA	CASEI GEROLA	7.410.367,18	4.708.641,52	4.020.622,26	2.701.725,66	57,4	3.389.744,92	84,3
CASERTA	VALLE DI MADDALONI	8.904.083,20	6.582.014,95	4.756.396,82	2.322.068,25	35,3	4.147.686,38	87,2
NAPOLI	CARBONARA DI NOLA	8.207.069,50	7.082.326,04	5.991.198,07	1.124.743,46	15,9	2.215.871,43	37,0
BENEVENTO	CERRETO SANNITA	11.660.109,76	8.270.667,96	8.624.222,12	3.389.441,80	41,0	3.035.887,64	35,2
MESSINA	ROMETTA	22.047.277,58	21.148.647,93	11.430.220,66	898.629,65	4,2	10.617.056,92	92,9
LECCE	POGGIARDO	18.946.926,40	16.697.280,39	10.573.504,30	2.249.646,01	13,5	8.373.422,10	79,2
MESSINA	PIRAINO	12.368.448,89	7.909.452,24	7.479.298,79	4.458.996,65	56,4	4.889.150,10	65,4
MESSINA	NIZZA DI SICILIA	11.788.586,80	9.317.548,56	7.003.352,70	2.471.038,24	26,5	4.785.234,10	68,3
BENEVENTO	SANT'ANGELO A CUPOLO	13.379.402,81	9.314.375,75	8.712.000,61	4.065.027,06	43,6	4.667.402,20	53,6
VIBO VALENTIA	MILETO	20.430.276,87	21.251.130,50	16.252.209,07	-820.853,63	-3,9	4.178.067,80	25,7
CASERTA	GALLUCCIO	6.709.386,23	6.729.414,23	11.095.450,33	-20.028,00	-0,3	-4.386.064,10	-39,5
AVELLINO	SAN MARTINO VALLE CAUDINA	15.568.240,64	12.112.722,26	11.622.159,92	3.455.518,38	28,5	3.946.080,72	34,0
VIBO VALENTIA	SANT'ONOFRIO	8.805.536,91	6.738.006,60	7.124.205,28	2.067.530,31	30,7	1.681.331,63	23,6
COSENZA	DIAMANTE	16.101.259,93	13.741.738,85	13.092.090,03	2.359.521,08	17,2	3.009.169,90	23,0

- Segue

Tab. 4 - Raccolta dell'azzardo da remoto nei comuni con popolazione residente compresa fra 2.000 e 9.999 abitanti con giocata media procapite (classe di età 18-74 anni) superiore al doppio della media nazionale nell'anno 2023 . Annualità 2021 - 2023. Valori assoluti e Variazioni assolute e %

PROVINCIA	COMUNE	VALORI ASSOLUTI (in euro)			VARIAZIONI 2023/22		VARIAZIONI 2023/21	
		2023	2022	2021	assolute (in euro)	%	assolute (in euro)	%
SASSARI	CASTELSARDO	18.102.263,35	19.775.913,15	21.590.877,97	-1.673.649,80	-8,5	-3.488.614,62	-16,2
COSENZA	SAN PIETRO IN GUARANO	10.367.975,67	7.155.112,43	11.209.977,51	3.212.863,24	44,9	-842.001,84	-7,5
FERMO	GROTTAZZOLINA	9.909.474,53	4.934.923,60	8.027.795,59	4.974.550,93	100,8	1.881.678,94	23,4
ASCOLI PICENO	MALTIGNANO	6.996.562,08	6.050.654,89	6.198.129,35	945.907,19	15,6	798.432,73	12,9
TORINO	SAN GIUSTO CANAVESE	9.966.013,97	6.475.593,56	4.648.551,25	3.490.420,41	53,9	5.317.462,72	114,4
MESSINA	SINAGRA	7.805.298,52	8.072.804,98	10.942.510,32	-267.506,46	-3,3	-3.137.211,80	-28,7
PALERMO	COLLESANO	10.945.151,26	9.829.357,50	7.885.694,31	1.115.793,76	11,4	3.059.456,95	38,8
L'AQUILA	MAGLIANO DE' MARSÌ	10.672.584,28	9.714.599,55	10.288.138,89	957.984,73	9,9	384.445,39	3,7
COSENZA	TORANO CASTELLO	13.488.255,36	8.971.077,72	10.605.546,51	4.517.177,64	50,4	2.882.708,85	27,2
FOGGIA	STORNARA	17.824.596,25	12.044.556,68	7.449.137,43	5.780.039,57	48,0	10.375.458,82	139,3
VIBO VALENTIA	TROPEA	18.253.862,70	20.135.065,49	18.037.732,55	-1.881.202,79	-9,3	216.130,15	1,2
COSENZA	CETRARO	28.624.985,17	25.478.096,05	20.090.590,67	3.146.889,12	12,4	8.534.394,50	42,5
REGGIO CALABRIA	DELIANUOVA	8.973.518,38	5.447.630,96	6.524.030,47	3.525.887,42	64,7	2.449.487,91	37,5
PALERMO	ISOLA DELLE FEMMINE	21.536.739,27	16.489.047,69	18.111.545,59	5.047.691,58	30,6	3.425.193,68	18,9
CROTONE	ROCCA DI NETO	15.665.801,59	14.632.352,66	11.961.774,53	1.033.448,93	7,1	3.704.027,06	31,0
ASCOLI PICENO	CASTIGNANO	7.576.354,97	4.379.293,13	4.216.109,86	3.197.061,84	73,0	3.360.245,11	79,7
REGGIO CALABRIA	RIZZICONI	23.663.398,61	13.935.746,52	10.634.973,43	9.727.652,09	69,8	13.028.425,18	122,5
FOGGIA	RODI GARGANICO	10.247.178,56	7.848.021,91	6.796.484,15	2.399.156,65	30,6	3.450.694,41	50,8
VICENZA	LONGARE	16.413.789,70	12.723.428,20	10.129.154,27	3.690.361,50	29,0	6.284.635,43	62,0
SALERNO	CENTOLA	15.030.878,24	17.603.624,84	14.268.078,86	-2.572.746,60	-14,6	762.799,38	5,3
TERAMO	ISOLA DEL GRAN SASSO D'ITALIA -	13.329.721,77	21.159.299,12	20.863.604,47	-7.829.577,35	-37,0	-7.533.882,70	-36,1
SONDRIO	CHIAVENNA	21.375.451,02	19.609.907,88	14.919.124,73	1.765.543,14	9,0	6.456.326,29	43,3
LATINA	PONZA	9.995.037,95	10.531.492,83	9.529.960,96	-536.454,88	-5,1	465.076,99	4,9
PALERMO	CIMINNA	9.585.302,68	9.111.129,41	7.812.301,17	474.173,27	5,2	1.773.001,51	22,7
CASERTA	CASAPESENNA	21.646.678,19	20.769.788,47	15.477.166,02	876.889,72	4,2	6.169.512,17	39,9
NAPOLI	PIMONTE	17.557.517,78	19.329.338,72	10.498.702,57	-1.771.820,94	-9,2	7.058.815,21	67,2
CATANZARO	CURINGA	19.232.517,46	16.723.184,05	12.523.873,94	2.509.333,41	15,0	6.708.643,52	53,6
BENEVENTO	SOLOPACA	10.080.818,74	13.933.603,00	10.065.114,62	-3.852.784,26	-27,7	15.704,12	0,2
BRESCIA	CAINO	6.556.701,79	8.778.683,88	9.001.477,06	-2.221.982,09	-25,3	-2.444.775,27	-27,2
PALERMO	MARINEO	17.489.829,91	17.148.146,16	18.094.821,68	341.683,75	2,0	-604.991,77	-3,3
COMO	DONGO	9.008.790,87	6.852.691,77	6.374.579,52	2.156.099,10	31,5	2.634.211,35	41,3
CATANZARO	BOTRICELLO	14.351.453,23	11.536.879,22	19.667.929,82	2.814.574,01	24,4	-5.316.476,59	-27,0
MILANO	BUBBIANO	7.242.827,61	6.359.854,87	3.730.474,47	882.972,74	13,9	3.512.353,14	94,2
TARANTO	FAGGIANO	9.882.879,12	7.112.882,66	6.191.512,14	2.769.996,46	38,9	3.691.366,98	59,6
SAVONA	CERIALE	14.833.078,05	11.791.485,80	9.841.416,65	3.041.592,25	25,8	4.991.661,40	50,7
ORISTANO	ARBOREA	10.935.082,07	7.819.445,77	8.458.310,87	3.115.636,30	39,8	2.476.771,20	29,3
NAPOLI	LETTERE	17.533.007,54	15.703.753,37	9.479.267,81	1.829.254,17	11,6	8.053.739,73	85,0
LECCE	PORTO CESAREO	18.710.069,17	17.545.986,88	16.137.184,12	1.164.082,29	6,6	2.572.885,05	15,9
PALERMO	GIARDINELLO	6.188.153,75	4.283.035,83	2.987.816,27	1.905.117,92	44,5	3.200.337,48	107,1
LECCE	PRESICCE-ACQUARICA	25.226.115,92	24.109.691,28	17.314.622,47	1.116.424,64	4,6	7.911.493,45	45,7
SALERNO	SERRE	10.489.700,47	10.748.949,78	9.241.502,86	-259.249,31	-2,4	1.248.197,61	13,5
CATANIA	CAMPOROTONDO ETNEO	14.350.575,54	12.118.012,40	7.807.739,16	2.232.563,14	18,4	6.542.836,38	83,8
PALERMO	CAMPOFELICE DI ROCCELLA	22.683.902,15	15.522.159,62	15.131.336,86	7.161.742,53	46,1	7.552.565,29	49,9
FROSINONE	CASTELLIRI	8.750.250,40	10.510.389,66	5.327.189,07	-1.760.139,26	-16,7	3.423.061,33	64,3
CASERTA	GRAZZANISE	19.297.451,45	19.291.227,99	15.747.014,44	6.223,46	0,0	3.550.437,01	22,5
CAMPOBASSO	SAN MARTINO IN PENSILIS	12.694.214,13	14.295.077,63	14.408.736,43	-1.600.863,50	-11,2	-1.714.522,30	-11,9
MATERA	ROTONDELLA	6.836.471,44	5.953.256,91	5.465.076,44	883.214,53	14,8	1.371.395,00	25,1
MESSINA	FALCONE	7.819.610,05	7.898.410,91	7.064.897,75	-78.800,86	-1,0	754.712,30	10,7

Fonte: Fondazione Isconn e Federconsumatori -Elaborazioni su dati ADM

Fig. 1 – AMBITI DI CRITICITA' DELL'AZZARDO ONLINE NEI PICCOLI COMUNI DELLA CALABRIA. Raccolta procapite (popolazione 18-74 anni) nei comuni con popolazione compresa fra i 2.000 e i 9.999 residenti con giocate online procapite pari almeno a 3.800 euro. Anno 2023. Fonte: Fondazione Issconn e Federconsumatori - Elaborazioni su dati ADM e Istat



Tabella estratta da "Primi 100 comuni italiani classificati per raccolta procapite online (età 18-74 anni) (comuni con più di 10.000 residenti). Anno 2023" – Libro Nero 2024

PROVINCIA	COMUNE	GIOCATA PROCAPITE IN EURO (popolazione 18-74 anni)
CROTONE	CROTONE	3.844,85
REGGIO CALABRIA	MELITO DI PORTO SALVO	3.968,37
REGGIO CALABRIA	GIOIA TAURO	3.844,82

RACCOLTA ANNUALE PROCAPITE (18-74 anni)

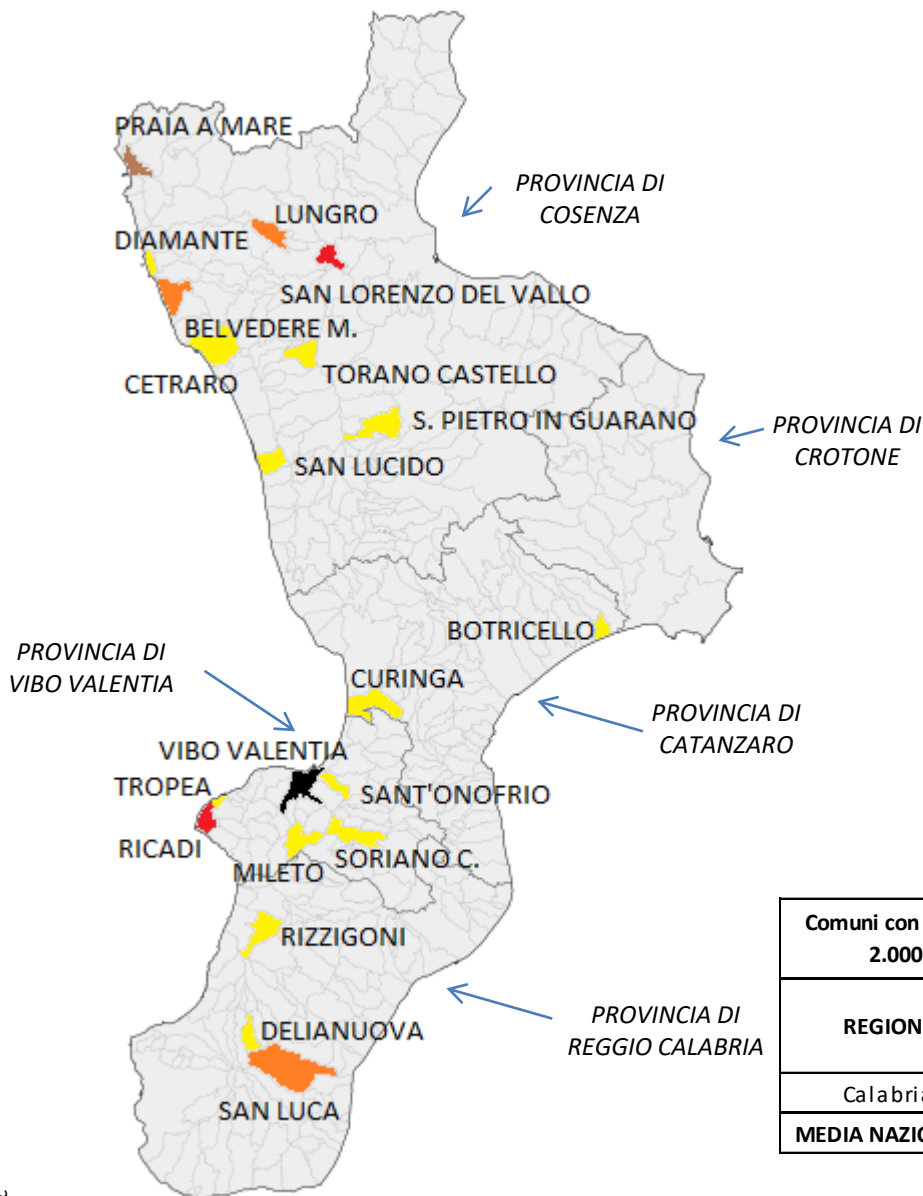
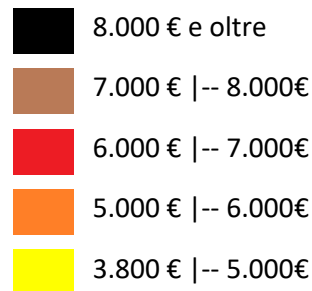

Comuni con popolazione residente compresa fra 2.000 e 9.999 abitanti (3.232 unità)		Totale dei comuni italiani (7.896 unità)	
REGIONE	RACCOLTA PROCAPITE (18-74 anni). Valori assoluti in euro	REGIONE	RACCOLTA PROCAPITE (18-74 anni). Valori assoluti in euro
Calabria	2.673,17	Calabria	2.792,28
MEDIA NAZIONALE	1.639,21	MEDIA NAZIONALE	1.925,83

Fig. 2 – AMBITI DI CRITICITA' DELL'AZZARDO ONLINE NEI PICCOLI COMUNI DELL'ABRUZZO. Raccolta procapite (popolazione 18-74 anni) nei comuni con popolazione compresa fra i 2.000 e i 9.999 residenti con giocate online procapite pari almeno a 3.800 euro. Anno 2023. Fonte: Fondazione Issconn e Federconsumatori - Elaborazioni su dati ADM e Istat

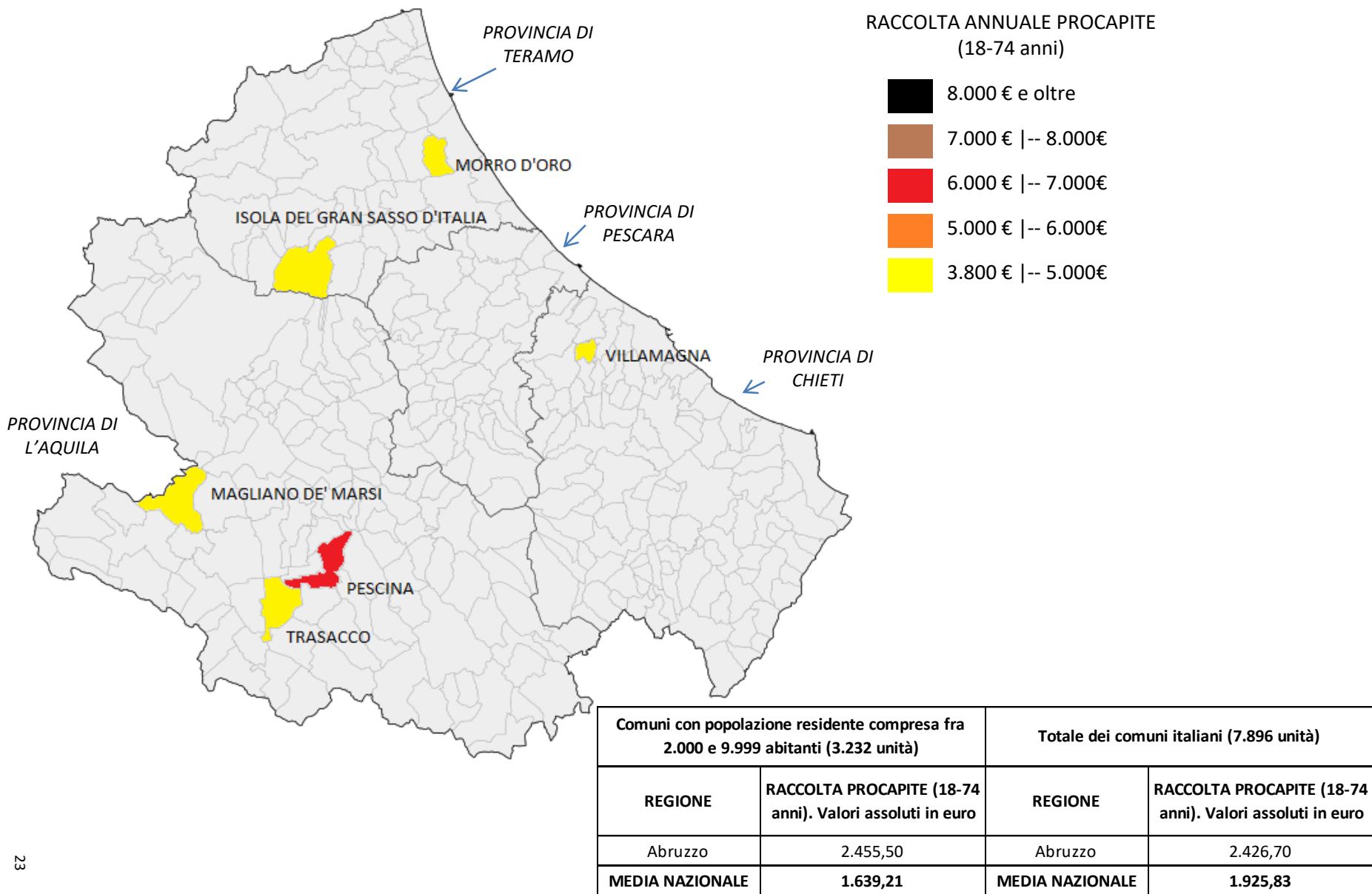

Fig. 3 – AMBITI DI CRITICITA' DELL'AZZARDO ONLINE NEI PICCOLI COMUNI DELLA CAMPANIA. Raccolta procapite (popolazione 18-74 anni) nei comuni con popolazione compresa fra i 2.000 e i 9.999 residenti con giocate online procapite pari almeno a 3.800 euro. Anno 2023. Fonte: Fondazione Issconn e Federconsumatori - Elaborazioni su dati ADM e Istat

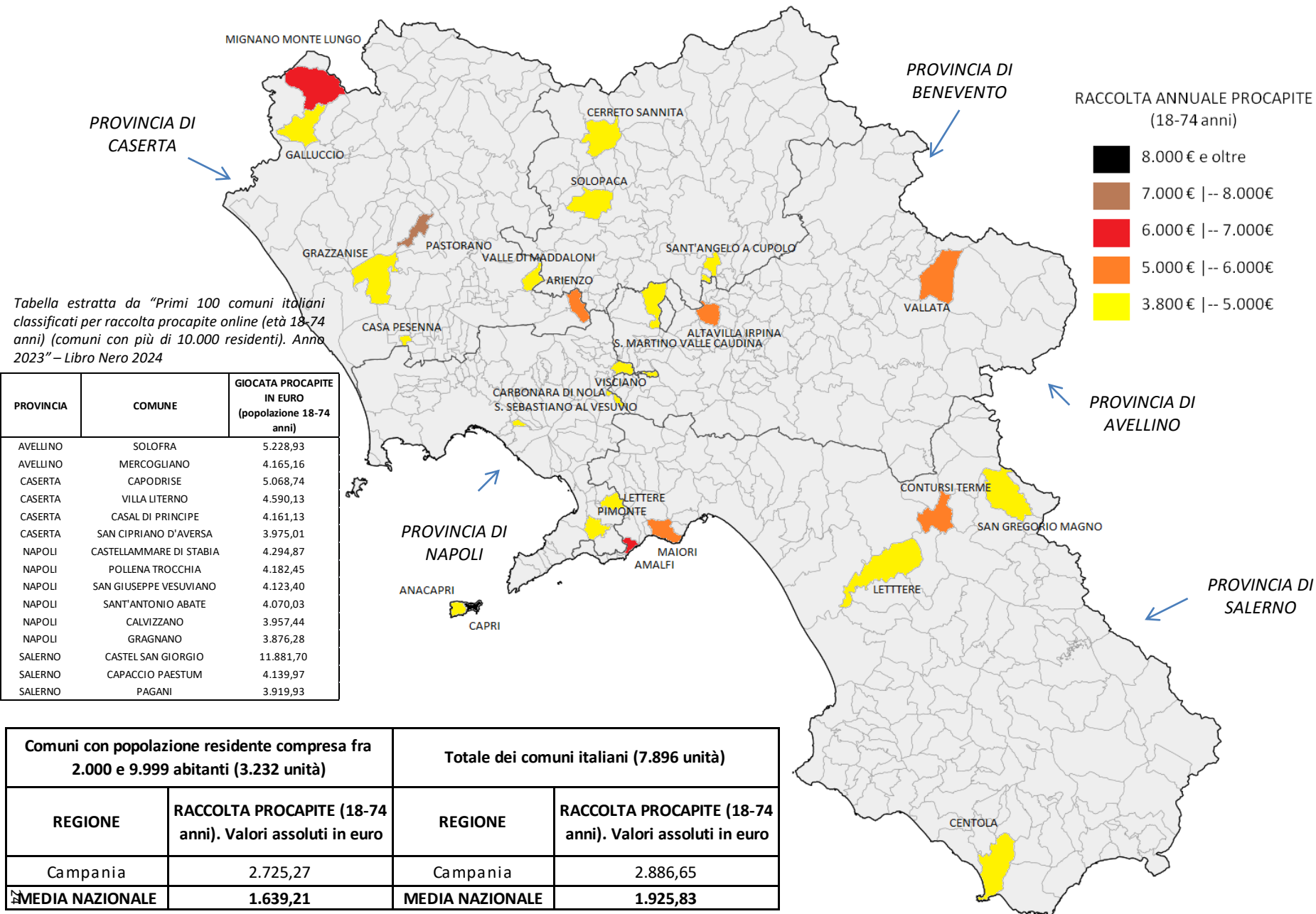

Fig. 4 – AMBITI DI CRITICITA' DELL'AZZARDO ONLINE NEI PICCOLI COMUNI DELLA LOMBARDIA. Raccolta procapite (popolazione 18-74 anni) nei comuni con popolazione compresa fra i 2.000 e i 9.999 residenti con giocate online procapite pari almeno a 3.800 euro. Anno 2023. Fonte: Fondazione Issconn e Federconsumatori - Elaborazioni su dati ADM e Istat

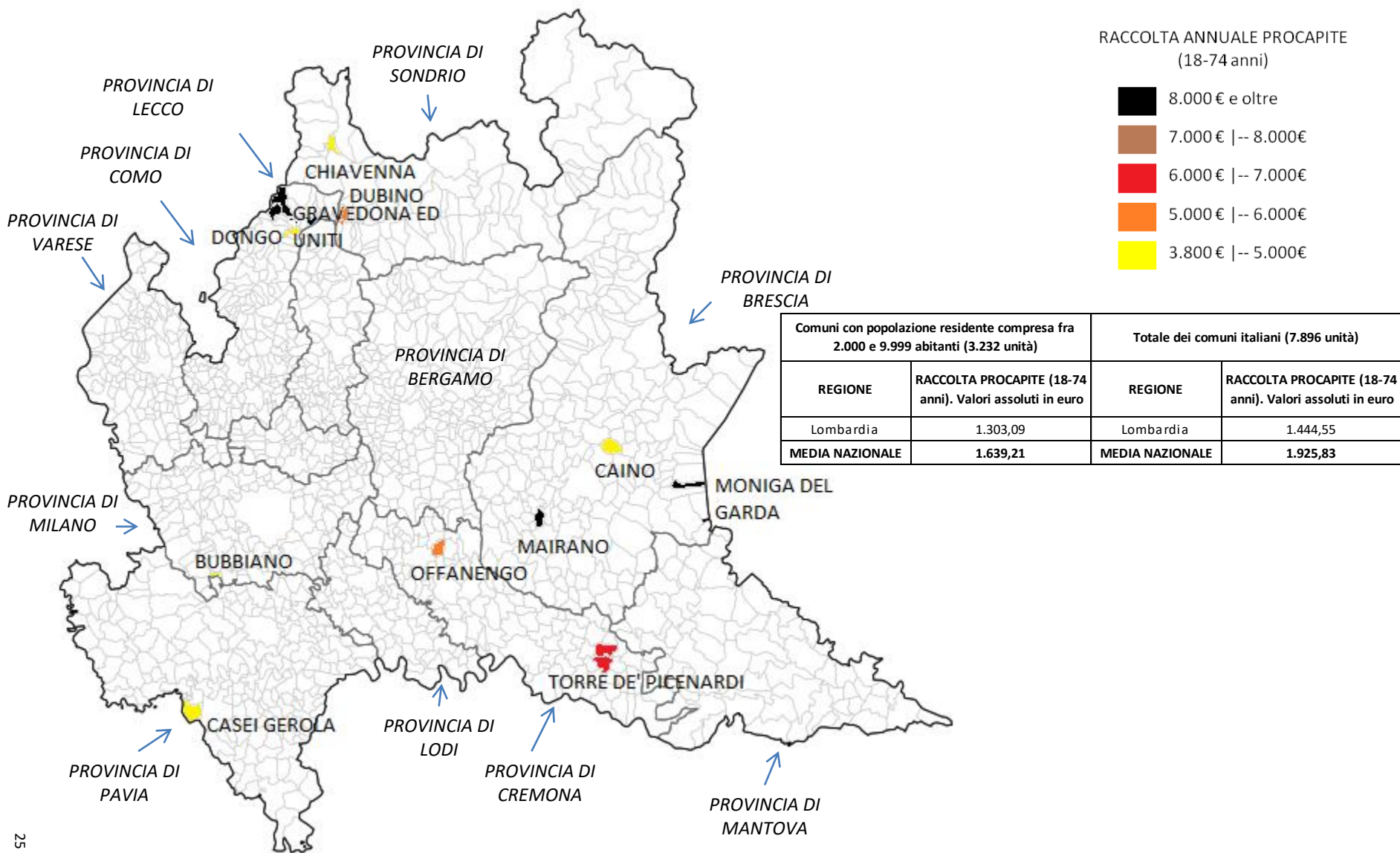
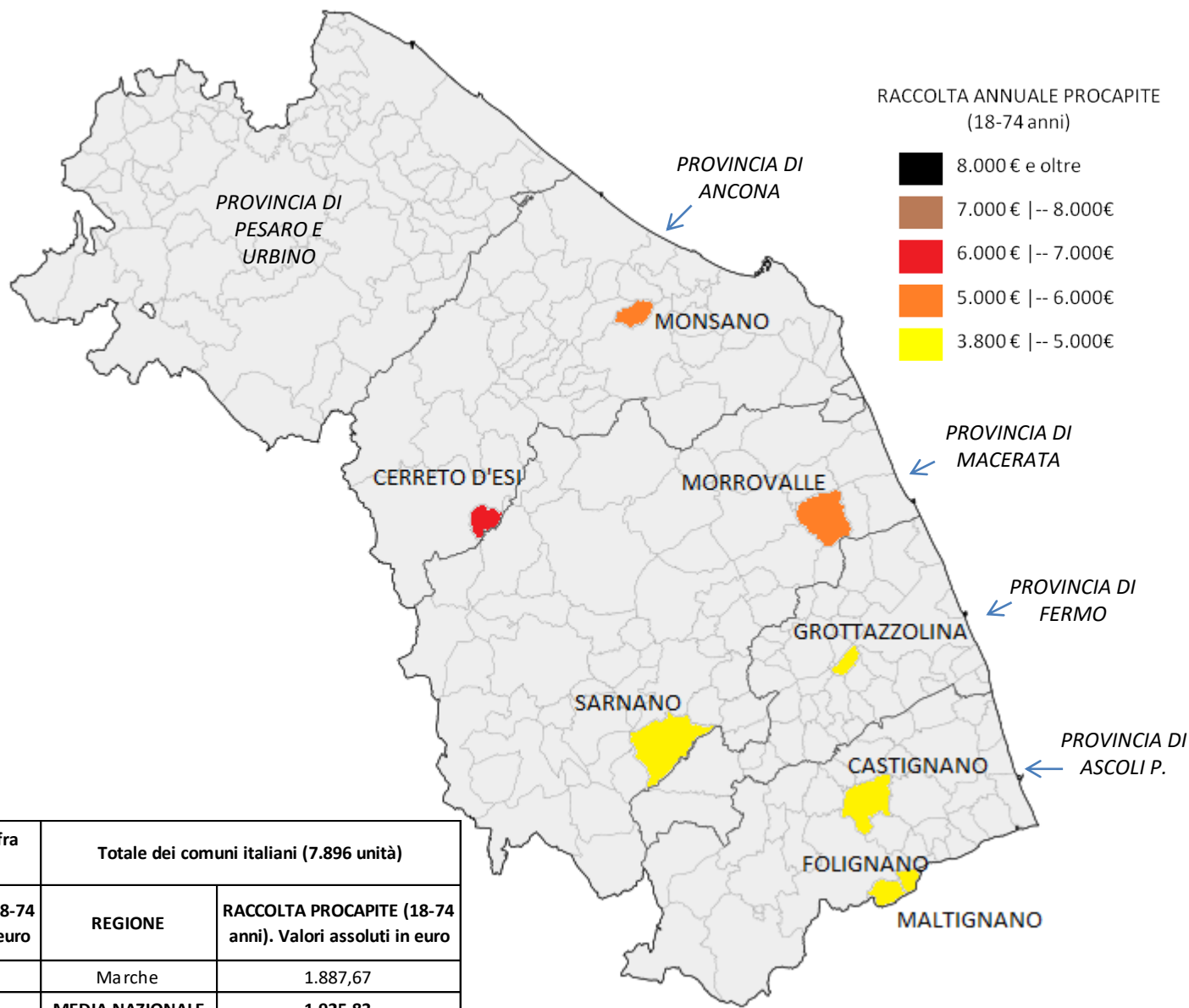

Fig. 5 – AMBITI DI CRITICITA' DELL'AZZARDO ONLINE NEI PICCOLI COMUNI DELLE MARCHE. Raccolta procapite (popolazione 18-74 anni) nei comuni con popolazione compresa fra i 2.000 e i 9.999 residenti con giocate online procapite pari almeno a 3.800 euro. Anno 2023. Fonte: Fondazione Issconn e Federconsumatori - Elaborazioni su dati ADM e Istat



Comuni con popolazione residente compresa fra 2.000 e 9.999 abitanti (3.232 unità)		Totale dei comuni italiani (7.896 unità)	
REGIONE	RACCOLTA PROCAPITE (18-74 anni). Valori assoluti in euro	REGIONE	RACCOLTA PROCAPITE (18-74 anni). Valori assoluti in euro
Marche	1.982,50	Marche	1.887,67
MEDIA NAZIONALE	1.639,21	MEDIA NAZIONALE	1.925,83

Fig. 6 – AMBITI DI CRITICITA' DELL'AZZARDO ONLINE NEI PICCOLI COMUNI DELLA PUGLIA. Raccolta procapite (popolazione 18-74 anni) nei comuni con popolazione compresa fra i 2.000 e i 9.999 residenti con giocate online procapite pari almeno a 3.800 euro. Anno 2023. Fonte: Fondazione Issconn e Federconsumatori - Elaborazioni su dati ADM e Istat



Tabella estratta da "Primi 100 comuni italiani classificati per raccolta procapite online (età 18-74 anni) (comuni con più di 10.000 residenti). Anno 2023" – Libro Nero 2024

PROVINCIA	COMUNE	GIOCATI PROCAPITE IN EURO (popolazione 18-74 anni)
FOGGIA	SAN SEVERO	4.851,25
LECCE	SQUINZANO	4.922,15
LECCE	CAVALLINO	4.078,39
LECCE	NARDÒ	3.944,77
TARANTO	MARTINA FRANCA	6.498,32
TARANTO	PULSANO	3.975,64

RACCOLTA ANNUALE PROCAPITE (18-74 anni)

- 8.000 € e oltre
- 7.000 € |-- 8.000€
- 6.000 € |-- 7.000€
- 5.000 € |-- 6.000€
- 3.800 € |-- 5.000€

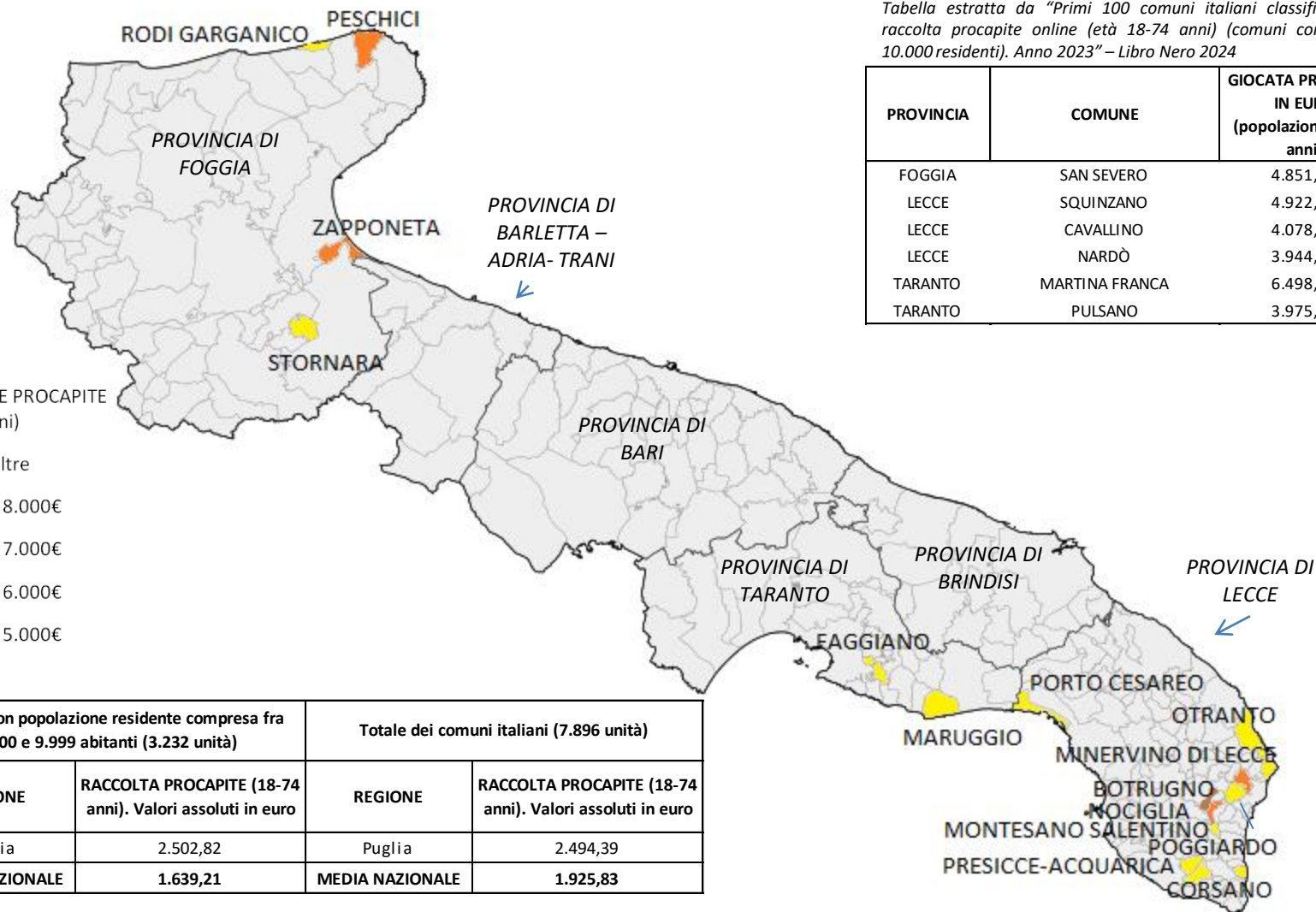
Comuni con popolazione residente compresa fra 2.000 e 9.999 abitanti (3.232 unità)		Totale dei comuni italiani (7.896 unità)	
REGIONE	RACCOLTA PROCAPITE (18-74 anni). Valori assoluti in euro	REGIONE	RACCOLTA PROCAPITE (18-74 anni). Valori assoluti in euro
Puglia	2.502,82	Puglia	2.494,39
MEDIA NAZIONALE	1.639,21	MEDIA NAZIONALE	1.925,83

Fig. 7 – AMBITI DI CRITICITA' DELL'AZZARDO ONLINE NEI PICCOLI COMUNI DELLA SICILIA. Raccolta procapite (popolazione 18-74 anni) nei comuni con popolazione compresa fra i 2.000 e i 9.999 residenti con giocate online procapite pari almeno a 3.800 euro. Anno 2023. Fonte: Fondazione Issconn e Federconsumatori - Elaborazioni su dati ADM e Istat



Tabella estratta da "Primi 100 comuni italiani classificati per raccolta procapite online (età 18-74 anni) (comuni con più di 10.000 residenti). Anno 2023" – Libro Nero 2024

Comuni con popolazione residente compresa fra 2.000 e 9.999 abitanti (3.232 unità)		Totale dei comuni italiani (7.896 unità)	
REGIONE	RACCOLTA PROCAPITE (18-74 anni). Valori assoluti in euro	REGIONE	RACCOLTA PROCAPITE (18-74 anni). Valori assoluti in euro
Sicilia	2.525,76	Sicilia	2.837,61
MEDIA NAZIONALE	1.639,21	MEDIA NAZIONALE	1.925,83

PROVINCIA	COMUNE	GIOCATA PROCAPITE IN EURO (popolazione 18-74 anni)
CATANIA	RAMACCA	4.151,05
CATANIA	SAN GREGORIO DI CATANIA	3.919,70
MESSINA	PATTI	5.144,90
MESSINA	LIPARI	4.310,38
PALERMO	FICARAZZI	5.183,69
PALERMO	CORLEONE	4.584,06
PALERMO	PARTINICO	4.221,08
RAGUSA	ACATE	4.202,41
SIRACUSA	FLORIDIA	4.668,62

Fig. 8 – AMBITI DI CRITICITA' DELL'AZZARDO ONLINE NEI PICCOLI COMUNI DEL VENETO. Raccolta procapite (popolazione 18-74 anni) nei comuni con popolazione compresa fra i 2.000 e i 9.999 residenti con giocate online procapite pari almeno a 3.800 euro. Anno 2023. Fonte: Fondazione Issconn e Federconsumatori - Elaborazioni su dati ADM e Istat

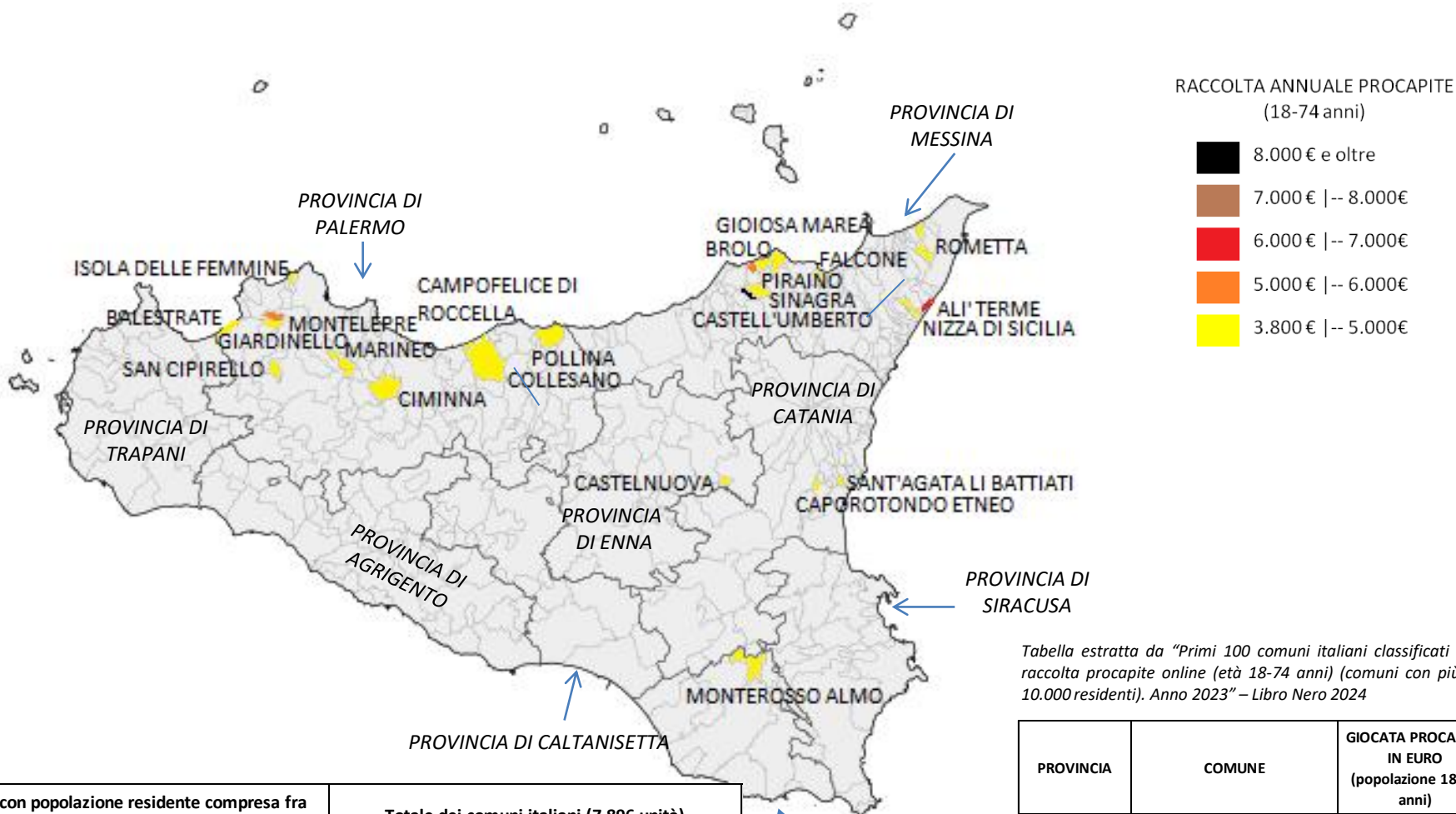